

NEUTRA - architektonický ateliér – Ing. arch. Peter Mizia , Farská č. 1,
949 01 Nitra

PALÁRIKOVO

ÚZEMNÝ PLÁN OBCE NÁVRH

TEXTOVÁ ČASŤ



SPRACOVATEĽ : NEUTRA – architektonický ateliér,
Ing. Arch. Peter Mizia,
ADRESA: Farská č.1, 949 01 Nitra
HLAVNÝ RIEŠITEĽ : Ing. Arch. Peter Mizia,
OBSTARÁVATEĽ: Obec Palárikovo
DÁTUM: 03 / 2025

OBSAH

- A1 Základné údaje o úlohe a území
- A2 Hlavné ciele riešenia a problémy, ktoré územný plán rieši
- A3 Vyhodnotenie doterajšieho územného plánu obce
- A4 Údaje o súlade riešenia územia so zadaním

- B Riešenie územného plánu obce
- B1 Vymedzenie riešeného územia a jeho geografický opis
- B2 Vázby vyplývajúce z riešenia a zo záväzných častí územného plánu regiónu
- B3 Základné demografické, sociálne a ekonomické rozvojové predpoklady obce
- B4 Riešenie záujmového územia a širšie vzťahy, dokumentujúce začlenenie riešenej obce do systému osídlenia
- B5 Návrh urbanistickej koncepcie priestorového usporiadania
- B6 Návrh funkčného využitia územia obce s určením prevládajúcich funkčných území, vrátane určenia prípustného, obmedzujúceho a zakazujúceho funkčného využívania
- B7 Bývanie – návrh riešenia
- B8 Občianske vybavenie – sociálna infraštruktúra – návrh riešenia
- B9 Výroba a skladové hospodárstvo – návrh riešenia
- B10 Rekreácia - návrh riešenia
- B11 Vymedzenie zastavaného územia obce
- B12 Vymedzenie ochranných pásiem a chránených území podľa osobitných predpisov
- B13 Návrh riešenia záujmov obrany štátu, požiarnej ochrany, ochrany pred povodňami
- B14 Návrh ochrany prírody a tvorby krajiny vrátane prvkov územného systému ekologickej stability, ekostabilizačných opatrení a ochrany kultúrneho dedičstva
- B15 Doprava a prepravné vzťahy
- B16 Rozvoj technickej infraštruktúry
- B16.1 Zásobovanie vodou
- B16.2 Kanalizácia
- B16.3 Plynofikácia
- B16.4 Elektrifikácia
- B16.5 Spoje a zariadenia spojov
- B17 Koncepcia starostlivosti o životné prostredie, prípadne hodnotenie z hľadiska predpokladania vplyvov na životné prostredie
- B18 Vymedzenie a vyznačenie prieskumných území, chránených ložiskových území a dobývacích priestorov
- B19 Vymedzenie plôch vyžadujúcich zvýšenú ochranu, napr. záplavové územie
- B20 Vyhodnotenie perspektívneho použitia poľnohospodárskej a lesnej pôdy na nepoľnohospodárske účely
- B21 Hodnotenie navrhovaného riešenia najmä z hľadiska environmentálnych, ekonomických, sociálnych a územno-technických dôsledkov. Vyhodnotenie alternatív.

- C ZÁVÄZNÁ ČASŤ /tvorí samostatnú časť/

- D DOKLADOVÁ ČASŤ

E GRAFICKÁ ČASŤ

- | | | |
|------|---|------------|
| 1. | Širšie vzťahy | M 1:50 000 |
| 2. | Komplexný výkres priestorového usporiadania a funkčného využitia územia s vyznačenou záväznou časťou riešenia k.ú. Palárikovo | M 1:10 000 |
| 3. | Výkres ochrany prírody a tvorby krajiny, vrátane prvkov ÚSES | M 1:10 000 |
| 4. | Výkres ochrany prírody a tvorby krajiny, stresové javy | M 1:10 000 |
| 5.a | Komplexný výkres priestorového usporiadania a funkčného využitia územia s vyznačenou záväznou časťou riešenia | M 1:2 880 |
| 5.b | Komplexný výkres priestorového usporiadania a funkčného využitia územia s vyznačenou záväznou časťou riešenia, časť Ľudovítov, časť Jur | M 1:2 880 |
| 6.a | Výkres organizácie a regulácie územia | M 1:2 880 |
| 6.b | Výkres organizácie a regulácie územia, časť Ľudovítov, časť Jur | M 1:2 880 |
| 7.a | Výkres verejnoprospešných stavieb | M 1:2 880 |
| 7.b | Výkres verejnoprospešných stavieb, časť Ľudovítov, časť Jur | M 1:2 880 |
| 8.a | Výkres riešenia verejného dopravného vybavenia | M 1:2 880 |
| 8.b | Výkres riešenia verejného dopravného vybavenia, časť Ľudovítov, časť Jur | M 1:2 880 |
| 9.a | Výkres riešenia verejného technického vybavenia - elektrifikácia, plynifikácia, telekomunikácie | M 1:2 880 |
| 9.b | Výkres riešenia verejného technického vybavenia - elektrifikácia, plynifikácia, telekomunikácie, časť Ľudovítov, časť Jur | M 1:2 880 |
| 10.a | Výkres riešenia verejného technického vybavenia - vodné hospodárstvo | M 1:2 880 |
| 10.b | Výkres riešenia verejného technického vybavenia - vodné hospodárstvo, časť Ľudovítov, časť Jur | M 1:2 880 |
| 11.a | Výkres perspektívneho použitia poľnohospodárskej a lesnej pôdy na nepoľnohospodárske účely | M 1:2 880 |
| 11.b | Výkres perspektívneho použitia poľnohospodárskej a lesnej pôdy na nepoľnohospodárske účely, časť Ľudovítov, časť Jur | M 1:2 880 |
| 11.c | Výkres perspektívneho použitia poľnohospodárskej a lesnej pôdy na nepoľnohospodárske účely, Výrez A, B, C | M 1:2 880 |

A 1 ZÁKLADNÉ ÚDAJE O ÚLOHE A ÚZEMÍ

ÚLOHA: Územný plán obce Palárikovo
STUPEŇ: Návrh
KÓD OBCE: 503 452

OBSTARÁVATEĽ : Obec Palárikovo
 Sídlo: Hlavná č.82,941 11 Palárikovo
 Zastúpenie: Mgr.Ľubica Karasová - starostka obce
 IČO: 00309176
 Tel: 035/6493201
 Email: ocupal@post.sk

ODBORNE SPÔSOBILÁ OSOBA NA OBSTARANIE ÚPD(podľa § 2a Zákona č.50/1976 Zb. o územnom plánovaní a stavebnom poriadku v znení neskorších predpisov):

Ing. arch. Miroslav Šafranko
 Sídlo: Jesenského 90/66, 943 01 Štúrovo
 registračné číslo: 460
 tel.: 0905 581732
 e-mail: Miroslav.safranko@gmail.com

SPRACOVATEĽ : NEUTRA – architektonický ateliér –

Sídlo: Ing. Arch. Peter Mizia,
 Farská č.1, 949 01 Nitra
 Autorizovaný architekt ,
 Hlavný riešiteľ: Ing. Arch. Peter Mizia,
 autorizačné oprávnenie číslo: 0550AA, Autorizovaný architekt
 IČO: 32762151
 DIČ: 1031843065
 Tel: 0905 277234
 e-mail: peter.mizia@gmail.com

RIEŠITEL'SKÝ KOLEKTÍV:

Riešiteľ úlohy: Ing. arch. Peter Mizia
 Urbanizmus: Ing. arch. Peter Mizia
 Ing. Lucia Černá
 Dopravné systémy: Ing. Miloš Gontko
 Elektrifikácia: Ing. Josef Zajíček
 Plynofikácia : Ing. Vojtech Suchý
 Vodné hospodárstvo: Ing. Bohuš Malík
 Ekológia a životné prostredie: Ing. arch. Zuzana Gajová
 Demografia a bývanie: Ing. Lucia Karaková

A 2 Hlavné ciele riešenia a problémy, ktoré územný plán rieši

A 2.1. Dôvody pre obstaranie územného plánu

- a) posledný platný ÚPN, ktorý riešil územné a rozvojové záležitosti obce bol dokument: ÚPN Územný plán obce Palárikovo (ďalej len ÚPN) bol spracovaný v roku 1995 a schválený 9.11.1995 uznesením č.07/951109 časť VI. obecným zastupiteľstvom obce Palárikovo. Spracovateľom bola spoločnosť Staping a.s. Piaristická č.2 Nitra Pôvodný územný plán obce je v mnohých smeroch prekonaný a už nevyhovuje ďalším súčasným rozvojovým potrebám a tendenciám obce. K pôvodnej územnoplánovacej dokumentácii boli spracované a schválené Zmeny a doplnky č.1 až č.5.
- b) Obec má záujem o vypracovanie aktuálnej územnoplánovacej dokumentácie v digitálnej forme;
- c) Je snaha zabezpečiť väčšiu účasť občanov na rozvoji a zveľaďovaní obce;
- d) Zosúladiť záujmy obecné so záujmami celospoločenskými, rešpektovaním aktuálneho ÚPN regiónu Nitrianskeho kraja;
- e) Podrobne zmapovať, zhodnotiť a zaregulovať celé záujmové územie obce, rešpektovať vlastnícke vzťahy;
- f) Umožniť rozvoj vitálnych funkcií sídelného útvaru, rozvoj obytnej funkcie, výroby, služieb podnikateľských aktivít, rekreácie a turizmu v intenciách trvalo udržateľného rozvoja;
- g) Chrániť kultúrne a prírodné hodnoty, upriamiť pozornosť na riešenie ekologických problémov obce a rešpektovať nové zmeny technického, civilizačného a sociálno-ekonomického charakteru.

Zadanie bolo spracované v zmysle zákona č. 50/1976 Zb. o územnom plánovaní a stavebnom poriadku v znení neskorších predpisov a vykonanými Prieskumami a rozbormi, ktoré sú prvou fázou nevyhnutnou pre spracovanie nového územného plánu (ÚPN) obce Palárikovo. Zadanie bolo schválené uznesením č. 10/220922 Obecného zastupiteľstva v Palárikove dňa 22.09.2022. Koncept a návrh ÚPN obce sú spracovaný v súlade s týmto dokumentom.

ÚPN obce Palárikovo. je vypracovaný na základe zmluvy o dielo č. 8/2020, ktorá bola medzi objednávateľom a spracovateľom uzavretá ako zmluva na poskytnutie služby na vypracovanie územnoplánovacej dokumentácie – ÚPN obce Palárikovo a bola uzavretá medzi zmluvnými stranami podľa § 10 zákona o verejnom obstarávaní po vyhodnotení súťaže na dodávateľa uvedenej územnoplánovacej dokumentácie.

A 2.2. Určenie hlavných cieľov rozvoja územia vyjadrujúcich rozvojový program spracovateľa

Všeobecné zásady rozvoja obce a spádového územia:

- na základe vykonaných prieskumov a rozborov v zastavanom území a v katastrálnom území obce navrhnúť optimálny rozvoj obce na návrhové obdobie;
- zapracovať všetky zámery, štúdie a projekty (rekonštrukcia miestnych komunikácií, mostov, chodníkov, kanalizácie a vodovodu);

- vytvoriť územno-technické predpoklady pre rozvoj bytovej výstavby a spôsob využitia pozemkov, na ktorých sa nachádzali neobývané, ťažko poškodené domy;
- navrhnuť umiestnenie chýbajúcej občianskej vybavenosti;
- navrhnuť chýbajúcu technickú vybavenosť;
- vytvoriť územno-technické predpoklady pre formovanie a plánovité budovanie sídelného centra v ťažiskovej polohe hlavného referenčného uzla;
- v celom riešenom území navrhnuť opatrenia - stanoviť limity chovu hospodárskych zvierat s cieľom posilniť ekologickú stabilitu a trvalú udržateľnosť riešeného územia;
- vytváranie územno-technických podmienok pre rozvoj rekreačných a turistických služieb, drobného podnikania – nových pracovných príležitostí;
- vytvoriť predpoklady pre rozvoj turistiky, športu ;
- obec formovať ako reprezentatívne obytné centrum, podporovať , chrániť a udržiavať všetky pamiatky, zvláštnosti a tradície;
- vytvoriť podmienky komplexnej ochrany chránených prírodných území a hodnotných architektonických areálov, pamiatok a pamätihodností;
- v oblasti centra vytvoriť územnotechnické predpoklady pre lokalizáciu vybavenosti a služieb;

Hlavným cieľom vypracovania Územného plánu obce Palárikovo je zabezpečiť pre samosprávny orgán obce záväzný územnoplánovací dokument, ktorý bude regulačným nástrojom rozvoja obce pre návrhové obdobie:

- pre koordinovanú realizáciu optimálnej rozvojovej urbanistickej koncepcie priestorového a funkčného usporiadania obce a jej katastrálneho územia,
- pre vecnú a časovú koordináciu urbanisticko-architektonických, krajinných a územno-technických rozvojových činností, opatrení a vzťahov ovplyvňujúcich životné prostredie, prírodné, kultúrno-historické a krajinné hodnoty územia, v súlade s celospoločenskými princípmi trvalo udržateľného rozvoja.
- ÚPN obce je riešený v súlade s ÚPN regiónu Nitrianskeho samosprávneho kraja a jeho záväznou časťou.

V oblasti rozvoja dopravy je potrebné :

- priority rozvoja dopravnej infraštruktúry obce zosúladiť s Programovým vyhlásením vlády SR (2016 – 2020) za oblasť dopravy, s Koncepciou územného rozvoja Slovenska 2011 v znení KURS 2011, Operačným programom Slovensko a každoročne aktualizovaným Rozvojovým programom priorít verejných prác;
- dopravné napojenia rozvojových lokalít ,navrhované cestné komunikácie ,statickú dopravu ,cyklistické a pešie trasy je potrebné riešiť v súlade s aktuálne platnými TP a STN;
- postupovať v súlade s uznesením vlády SR č.223/2013 o národnej stratégii rozvoja cyklistickej dopravy a cykloturistiky v SR;

Návrh ÚPN obce Palárikovo je riešený ako dopracovanie alternatívy B konceptu riešenia.

Ciele a požiadavky na ÚPD na základe výsledkov prieskumov.

Na základe rozborov údajov a poznatkov získaných komplexným prieskumom v teréne - riešenom území sú stanovené krátkodobé , strednodobé a dlhodobé rozvojové ciele , ktorých plnenie bude predmetom nasledujúcich stupňov ÚPD. Podrobná charakteristika riešeného územia bola predmetom stupňa :Prieskumy a rozbor (PAR) jej textovej a výkresovej časti..

Predmetom riešenia je odporúčané riešenie celého územia obce Palárikovo. Okrem vyššie uvedených všeobecných rozvojových cieľov sa v riešenom území nachádzajú menšie ale aj rozsiahlejšie územia, na ktorých sa bude navrhovať zmena funkčného využitia.

Konkrétne sa jedná o nasledujúce funkčné plochy - rozvojové lokality:

Vonkajšie a vnútorné významnejšie-rozsiahlejšie rozvojové lokality obce Palárikovo :

1. Areál sociálnych služieb a HBV ;
2. IBV – Ľudovítov;
3. IBV – Pri parku.;
4. IBV – Drahy I, II, III. a prepojovacia komunikácia;
5. IBV - Dukelská ;
6. IBV – Horný Kerestúr II.;
7. Ul. Komenského – začleniť do Z.Ú;
8. IBV - Barackoš;
9. Areál športu a rekreácie;
10. IBV - Kerestúr III.;
11. IBV - Dolné Križovany;
12. IBV – Konopnice ;
13. OV – Trhovisko;
14. OV – Centrálna administratíva, obecný úrad;
15. OV – Denný stacionár, jasle;
16. IBV - Štefánikova;
17. IBV - Ľudovítov;
18. Rýchlostná cesta R7 Zemné –Nové Zámky;

A 3 VYHODNOTENIE DOTERAJŠIEHO ÚZEMNÉHO PLÁNU OBCE

Posledný platný ÚPN, ktorý riešil územné a rozvojové záležitosti obce bol dokument: Územný plán obce Palárikovo (ďalej len ÚPN) bol spracovaný v roku 1995 a schválený 9.11.1995 uznesením č.07/951109 časť VI. obecným zastupiteľstvom obce Palárikovo. Spracovateľom bola spoločnosť Staping a.s. Piaristická č.2 Nitra .K pôvodnej územnoplánovacej dokumentácii boli spracované a schválené Zmeny a doplnky č.1 až č.5. Pôvodný územný plán obce je v mnohých smeroch prekonaný a už nevyhovuje ďalším súčasným rozvojovým potrebám a tendenciám obce. Vzhľadom na rozsiahle legislatívne , spoločenské zmeny , ktoré od jeho schválenia prebehli má obec záujem vypracovať a schváliť nový, aktuálny komplexný regulačný nástroj na usmernenie urbanistického a trvalo udržateľného rozvoja. Obec má záujem o vypracovanie aktuálnej územnoplánovacej dokumentácie v digitálnej forme, ktorá zohľadní zmeny, predchádzajúci vývoj obce , nové požiadavky a bude riešiť celé administratívno – správne územie obce.

A 4 ÚDAJE O SÚLADE RIEŠENIA ÚZEMIA SO ZADANÍM

Zadanie je priamym, východiskovým podkladom pre vypracovanie ÚPN obce Palárikovo. Zadanie bolo schválené uznesením č. 10/220922 Obecného zastupiteľstva v Palárikove dňa 22.09.2022 a predtým prerokované v zmysle platnej legislatívy. Koncept a návrh ÚPN obce sú spracovaný v súlade s týmto dokumentom.

O tom, ako sa plnia jednotlivé požiadavky zadania podrobnejšie pojednávajú nasledujúce príslušné kapitoly. Územný plán rieši v kontexte s celým záujmovým územím rozvojové požiadavky, ktoré boli schválené v dokumente: Zadanie ÚPN obce Palárikovo.

B RIEŠENIE ÚZEMNÉHO PLÁNU OBCE

B 1 VYMEDZENIE RIEŠENÉHO ÚZEMIA A JEHO GEOGRAFICKÝ OPIS

Obec Palárikovo, pôvodným názvom Slovenský Meder/v r.1948 premenovaná na Palárikovo/ leží na juhozápadnom Slovensku, v Podunajskej nížine, 12 km od okresného sídla Nové Zámky a 8 km od Šurian. Geograficky je začlenené do okresu Nové Zámky, kraj Nitra,

Kataster obce s rozlohou 5129 ha má rovinatý charakter, s nadmorskou výškou 110-121m.n.m. V súčasnosti má obec Obyvateľstvo obce Palárikovo tvoria obyvatelia slovenskej národnosti. Napriek tomu, že v okolitých obciach prevláda obyvateľstvo maďarskej národnosti, v Palárikove vždy prevládali Slováci (aj v časoch Uhorska).

Zemepisnú polohu charakterizujú súradnice 18.071098°E východnej zemepisnej dĺžky a 47.040629° N severnej zemepisnej šírky.

Katastrálne územie obce hraničí s týmito susediacimi katastrami:

Nové Zámky	Okres Nové Zámky (Nitriansky kraj)
Zemné	Okres Nové Zámky (Nitriansky kraj)
Šurany	Okres Nové Zámky (Nitriansky kraj)
Tvrdošovce	Okres Nové Zámky (Nitriansky kraj)
Neded	Okres Šaľa (Nitriansky kraj)

Celkovo má celý chotár rovinatý charakter. Nadmorská výška kolíše len nepatrne - stred obce 113 m n.m. Okolie zastavanej časti tvorí intenzívne obrábaný pôdny fond. V katastri sa nachádza viacero malých bývalých majerov a hospodárske dvory PD. Katastrálne územie obce sa nachádza v teplej nížinnej oblasti JZ Slovenska.

Územie obce Palárikovo patrí do teplej oblasti, do teplého, veľmi suchého okrsku s miernou zimou (Atlas krajiny SR, 2002), súvisiace dotknuté územie so širším okolím do typu nížinnej klímy teplej s priemernou ročnou teplotou 11 °C a s ročným úhrnom zrážok 600 - 850 mm.

Územie je cenné z hľadiska druhotnej pestrosti fauny, flóry, vegetačného krytu a samofytných spoločenstiev.

Obec vznikla ako hromadná cestná dedina. Dve hlavné komunikácie - cesty III. triedy prechádzajúce cez obec aj teraz vytvárajú základnú dopravnú kostru, na ktorú sa napájajú ostatné - miestne komunikácie.

Cez Palárikovo prechádza medzinárodná železničná trať Nové Zámky – Bratislava. Na južnom okraji obce je kaštieľ a rozsiahly prírodný anglický park o rozlohe 53 ha. Obec je známa svojou bažantnicou.

Nová zástavba rodinných domov sa nachádza prevažne v SV a SZ okrajových častiach obce, inak sa jedná skôr o zmiešanú zástavbu, ktorá vznikla postupnou rekonštrukciou a dostavbou pôvodnej štruktúry obytnej zástavby. Poľnohospodárska výroba - PD v obci sa nachádza na západnom okraji zastavaného územia obce –areál Konopnice, južne od obce

farma Piková, bažantnica v dotyku s Dlhým kanálom nová bažantnica .V záujmovom území obce sa nachádza aj časť Ľudovítov, osada Jur, samostatný areál resocializačného zariadenia /lokalita „Šopy“/, niekoľko zaniknutých poľnohospodárskych fariem, areálov.,
Obec leží:

- v južnej časti Nitrianskeho samosprávneho kraja;
- leží na významnej sídelnej osi Nové Zámky – Komárno;
- Ide o vidiecke sídlo, sídlo miestneho významu;

Z hľadiska geomorfologického zatriedenia je poloha riešeného územia nasledovná:

- Sústava: alpsko-himalájska;
- Podsústava: Panónska panva;
- Provincia: Západopanónska panva;
- Subprovincia: Malá Dunajská kotlina;
- Oblasť: Podunajská nížina;
- Celok : Podunajská rovina;
- Podcelok: Martovská mokraď, Novozámocké pláňavy;

B 2 VÄZBY VYPLÝVAJÚCE Z RIEŠENIA A ZO ZÁVÄZNÝCH ČASTÍ ÚZEMNÉHO PLÁNU REGIÓNU

Územný plán regiónu Nitrianskeho kraja bol schválený uznesením č. 113/2012 na 23. riadnom zasadnutí Zastupiteľstva Nitrianskeho samosprávneho kraja, konaného dňa 14. mája 2012 a jeho záväzná časť bola vyhlásená Všeobecne záväzným nariadením č.2/2012 zo dňa 14. mája 2012. Dokument nadobudol účinnosť dňom 29. mája 2012.

Územný plán regiónu Nitrianskeho kraja a jeho Zmeny a Doplnky č.1 boli schválené uznesením č. 111/2015 zo 16. riadneho zasadnutia Zastupiteľstva Nitrianskeho samosprávneho kraja, konaného dňa 20. júla 2015 a ktorých záväzná časť bola vyhlásená Všeobecne záväzným nariadením NSK č.6/2015.

Kapitola obsahuje požiadavky, ktoré vyplývajú z vyššie uvedenej nadradenej dokumentácie, majú záväzný charakter a sú usporiadané podľa jednotlivých uvedených oblastí.

I. Záväzné regulatívy územného rozvoja Nitrianskeho kraja

1. Zásady a regulatívy štruktúry osídlenia, priestorového usporiadania a funkčného využívania územia z hľadiska rozvoja osídlenia a rozvoja sídelnej štruktúry

1.4. Podporovať ekonomickými a organizačnými nástrojmi aglomeračný rozvoj osídlenia predovšetkým v zázemí sídelných centier Nitra, Topoľčany, Nové Zámky, Komárno, Zlaté Moravce, Levice, ktoré tvoria priestory najvýznamnejších ťažísk osídlenia.

1.7. Rozvíjať centrá osídlenia ako centrá zabezpečujúce vyššiu a špecifickú občiansku vybavenosť aj pre obce v ich zázemí;

1.13. Podporovať rozvoj obcí ako centier lokálneho významu

1.13.4. Nové Zámky: Palárikovo, Tvrdošovce, Komjatice, Bánov, Svodín, Gbelce, Strekov, Zemné, Mužla, Kolta, Podhájska, Maňa, Salka, Kamenín, Dvory nad Žitavou;

1.14. Podporovať v centrách lokálneho významu predovšetkým zariadenia v:

1.14.1. školstve - materské a základné školy,

1.14.2. zdravotníctve - zdravotné strediská s ambulanciami všeobecných lekárov, lekárne,

- 1.14.3. telekomunikáciách - pošty,
- 1.14.4. službách - stravovacie zariadenia,
- 1.14.5. kultúrno - spoločenskej oblasti - kiná, kultúrne domy, knižnice,
- 1.14.6. oblasti športu a rekreácie - telocvične, otvorené športoviská,
- 1.14.7. oblasti obchodu - obchody s komplexným základným sortimentom tovarov.
- 1.15. Podporovať územný rozvoj v smere rozvojových osí ležiacich na území Nitrianskeho kraja výstavbou príslušných zariadení infraštruktúry a komunikačných zariadení a to:
 - 1.15.3. ponitrianskej rozvojovej osi druhého stupňa (Bánovce nad Bebravou) - Topoľčany - Nitra - Nové Zámky - Komárno;
- 1.16. Podporovať rozvoj vidieckeho osídlenia, adekvátne k forme sídelného rozvoja v jednotlivých historicky vyvinutých charakteristických tradičných kultúrohistorických regiónov na území Nitrianskeho kraja, s cieľom vytvoriť rovnocenné životné podmienky obyvateľov, čo znamená:
 - 1.16.2. zachovávať pôvodný špecifický ráz vidieckeho priestoru, vychádzať z pôvodného charakteru zástavy a historicky utvorenej okolitej krajiny; zachovať historicky utváraný typ zástavy obcí a zohľadňovať národopisné špecifiká jednotlivých regiónov;
 - 1.16.3. dbať na zamedzenie, resp. obmedzenie možných negatívnych dôsledkov týchto činností na krajinné a životné prostredie vidieckeho priestoru;
 - 1.16.4. vytvárať podmienky dobrej dostupnosti vidieckych priestorov k sídelným centrá, podporovať výstavbu verejného dopravného a technického vybavenia obcí, moderných informačných technológií tak, aby vidiecke priestory vytvárali kultúrne a pracoviskovo rovnocenné prostredie voči urbánnym priestorom a dosiahnuť tak skĺbenie tradičného vidieckeho prostredia s požiadavkami na moderný spôsob života.
- 1.17. Vytvárať podmienky pre kompaktný územný rozvoj zastavaných území jednotlivých obcí a nepripúšťať výstavbu nových oddelených samostatných častí obce, ako aj vylúčiť výstavbu v inundačných územiach vodných tokov a na pobrežných pozemkoch vodných tokov.
- 1.18. Pokračovať v systematickom prieskume radiačnej záťaže obyvateľstva a vyčleniť územia a oblasti, kde sú potrebné protiradónové opatrenia pri výstavbe nových objektov alebo kde je nutné realizovať sanačné opatrenia v už existujúcom bytovom fonde s cieľom chrániť obyvateľov pred touto záťažou; na území, na ktorom je potrebné vzhľadom na výsledky monitorovania záťaže radónom realizovať potrebné protiradónové opatrenia, neplánovať výstavbu rekreačných objektov, nemocníc, školských a predškolských zariadení a liečební.

2. Zásady a regulatívy rozvoja rekreácie, cestovného ruchu a kúpeľníctva

Rozvíjať zvyšovanie kvality rekreačných priestorov, rekreačných areálov, najmä kúpalísk a termálnych kúpalísk, a úroveň poskytovania služieb rekreačného charakteru.

2.5. Rozvíjať zvyšovanie kvality rekreačných priestorov, rekreačných areálov, najmä kúpalísk a termálnych kúpalísk, a úroveň poskytovania služieb rekreačného charakteru.

2.6. Podporovať najvýznamnejšie rekreačné priestory pre medzinárodný a prihraničný cestovný ruch; nadviazať na medzinárodný turizmus rozvíjaním poznávacieho cestovného ruchu a tiež sledovaním turistických tokov a dopravných trás (cestných, vodných) predchádzajúcich, resp. končiacich v kraji; venovať väčšiu pozornosť aktívnemu zahraničnému turizmu, cezhraničným vzťahom a malému prihraničnému a tranzitnému cestovnému ruchu, dosiahnuť čo najužšie prepojenie rekreačného turizmu s poznávacím turizmom.

2.7. Vytvárať podmienky pre rozvoj vidieckeho turizmu a jeho formy agroturizmu.

- 2.8. Lokalizovať potrebnú vybavenosť v obciach ležiacich v blízkosti rekreačných cieľov, do voľnej krajiny umiestňovať len tú vybavenosť, ktorá sa viaže bezprostredne na uskutočňovanie činností, závislých na prírodných danostiach.
- 2.9. Zabezpečiť prímestskú rekreáciu pre obyvateľov väčších miest v ich záujmovom území. Týka sa to predovšetkým miest Nitra, Nové Zámky, Komárno (Apály), Levice a Topoľčany, Šaľa, Zlaté Moravce a tiež miest Hurbanovo, Kolárovo, Šahy, Šurany, Vráble, Tlmače, Želiezovce.
- 2.10. Vytvárať podmienky pre realizáciu území lesoparkového charakteru lokálneho významu pri menších obciach, najmä pri obciach s rekreačným významom a prepájať centrá obcí, rekreačné areály s územiami lesoparkového charakteru.
- 2.11. Podporovať rozvoj vinohradníctva a vinárstva zachovaním a udržiavaním viníc ako prírodných zdrojov a súčasne cenných historických prvkov v krajinnom obraze vidieckej i mestskej krajiny.
- 2.12. Zabezpečiť zodpovedajúcu vybavenosť pre rozvoj turizmu a rekreácie v kraji
- 2.12.1. nadštandardnou vybavenosťou na hlavných turistických dopravných trasách;
- 2.12.2. vytvorením komplexných služieb pre motoristov na vybudovaných a pripravovaných medzinárodných cestných trasách;
- 2.13. Podporovať rozvoj spojitého, hierarchicky usporiadaného bezpečného, šetrného systému cyklotrás, slúžiaceho pre rozvoj cykloturistiky ale aj pre rozvoj urbanizačných väzieb medzi obcami/ mestami, rekreačnými lokalitami, významnými územiami s prírodným alebo kultúrno-historickým potenciálom (rozvoj prímestskej rekreácie, dochádzanie za zamestnaním, vybavenosťou, vzdelaním, kultúrou, športom, ...)
- 2.13.1. previazaním línií cyklotrás podľa priestorových možností s líniami korčuliarskych trás, jazdeckých trás, peších trás a tiež s líniami sprievodnej zelene,
- 2.13.2. rozvojom cyklotrás mimo (najmä frekventovaných) ciest, rozvoj bezpečných križovaní cyklotrás s ostatnými dopravnými koridormi, budovanie ľahkých mostných konštrukcií ponad vodné toky v miestach križovania cyklotrás s vodnými tokmi,
- 2.13.3. rozvojom rekreačnej vybavenosti pozdĺž cyklotrás, osobitnú pozornosť venovať vybavenosti v priesečníkoch viacerých cyklotrás.
- 2.14. Podporovať prepojenie medzinárodnej cyklickej turistickej trasy pozdĺž Dunaja s trasami smerom na Považie, Pohronie a Poiplie.
- 2.15. Dodržiavať na území národných parkov a chránených krajinných oblastí a v územiach európskeho významu únosný pomer funkcie ochrany prírody s funkciami spojenými s rekreáciou a turizmom.
- 2.16. Regulovať rozvoj rekreácie v lokalitách tvoriacich prvky ÚSES, rekreačný potenciál v lesných ekosystémoch využívať v súlade s ich únosnosťou.

3. Zásady a regulatívy z hľadiska rozvoja hospodárstva a regionálneho rozvoja kraja

3.1. V oblasti hospodárstva

- 3.1.3. Vytvárať územnotechnické podmienky pre rozvoj malého a stredného podnikania predovšetkým v suburbanizačných priestoroch centier osídlenia miest Nitra, Topoľčany, Zlaté Moravce, Šaľa, Nové Zámky a Komárno.
- 3.1.5. Podporovať rozvoj územnotechnických podmienok k zamedzovaniu a dosahovaniu znižovania negatívnych dôsledkov odvetví hospodárstva na kvalitu životného prostredia a k obmedzovaniu prašných emisií do ovzdušia.

3.2. V oblasti priemyslu a stavebníctva

- 3.2.1. Vychádzať predovšetkým z princípu rekonštrukcie a sanácie existujúcich priemyselných a stavebných areálov

3.2.2. Podporovať rôzne typy priemyselných parkov na základe zhodnotenia ich externých lokalizačných faktorov v lokalitách, kde sú preukázané najvhodnejšie územnotechnické podmienky a sociálne predpoklady pre ich racionálne využitie, so zohľadnením podmienok susediacich regiónov.

3.3. V oblasti poľnohospodárstva a lesného hospodárstva

3.3.1. Rešpektovať poľnohospodársku a lesnú pôdu ako faktor limitujúci urbanistický rozvoj.

3.3.4. Vytvárať podmienky pre výsadbu izolačnej zelene v okolí hospodárskych dvorov.

3.3.6. Rešpektovať výmeru lesnej pôdy na plochách poľnohospodársky nevyužitelných nelesných pôd a na pozemkoch porastených lesnými drevinami, evidovaných v katastri nehnuteľnosti v druhu poľnohospodárska pôda.

3.3.7. Rešpektovať a zohľadňovať platný Program starostlivosti o les, rešpektovať ochranné pásmo lesnej pôdy, uprednostňovať ekologicky vhodné autochtónne (domáce) druhy drevín.

3.3.8. Podporovať v lesnom hospodárstve postupnú obnovu prirodzeného drevinového zloženia porastov, zabezpečovať obnovu porastov jemnejšími spôsobmi, zvyšovať podiel lesov osobitného určenia, zachovať pôvodné zvyšky klimaxových lesov, v súvislosti s obnovami Programov starostlivosti o les.

3.3.9. Vytvárať územnotechnické podmienky pre zachovanie stability lesných porastov lužných stanovišť, zabrániť neodborným zásahom do hydrologických pomerov, pred každým plánovaným zásahom posúdiť jeho vplyv na hydrologické pomery vzhľadom na protipovodňové opatrenia.

3.3.10. Netrieštiť ucelené komplexy lesov pri návrhu koridorov technickej infraštruktúry a líniových stavieb.

4. Zásady a regulatívy z hľadiska rozvoja sociálnych vecí

4.2. V oblasti zdravotníctva

4.2.1. Rozvíjať rovnomerne na území kraja zdravotnú starostlivosť vo všetkých formách jej poskytovania - ambulantnej, ústavnej a lekárskej.

4.2.2. Vytvárať podmienky pre rovnomernú prístupnosť a rovnocennú dostupnosť obyvateľov jednotlivých oblastí kraja k nemocničným zariadeniam a zdravotníckym službám.

4.2.3. Vytvárať územno - technické predpoklady pre rozvoj agentúr domácej ošetrovateľskej starostlivosti, domov ošetrovateľskej starostlivosti, geriatrických centier, stacionárov a zariadení liečebnej starostlivosti v priemete celého územia kraja.

4.3. V oblasti sociálnych vecí

4.3.1. Rekonštruovať a obnovovať budovy a zariadenia sociálnych služieb, komplexne modernizovať sociálnu infraštruktúru v existujúcich zariadeniach sociálnych služieb.

4.3.2. Zabezpečovať rovnomernú sieť zariadení sociálnych služieb a terénnych služieb tak, aby územie Nitrianskeho kraja bolo v tejto oblasti sebestačné a vytvoriť z hľadiska kvality aj kvantity sieť dostupnú všetkým občanom v sociálnej a hmotnej núdzi.

4.3.3. Vytvárať územnotechnické podmienky pre nové, nedostatkové či absentujúce druhy sociálnych služieb vhodnou lokalizáciou na území kraja a zamerať pozornosť na také sociálne služby, ktorých cieľom je najmä podpora zotrvania klientov v prirodzenom sociálnom prostredí (terénne a ambulantné sociálne služby, sociálne služby v zariadeniach s týždenným pobytom), podpora sebestačnosti rodín, osobitne rodín s malými deťmi, realizovanie nízkoprahových aktivít pre rôzne marginalizované skupiny.

4.3.4. Podporovať sociálnu inklúziu prostredníctvom rozvoja sociálnych a zdravotníckych služieb s osobitným zreteľom na marginalizované komunity.

4.3.5. Očakávať nárast podielu obyvateľov v poproduktívnom veku v súvislosti s predpokladaným demografickým vývojom a zabezpečiť vo vhodných lokalitách primerané

nároky na zariadenia poskytujúce pobytovú sociálnu službu (pre seniorov, pre občanov so zdravotným postihnutím).

4.4. V oblasti duševnej a telesnej kultúry

- 4.4.1. Podporovať rozvoj zariadení kultúry v súlade s polycentrickým systémom osídlenia.
- 4.4.2. Rekonštruovať, modernizovať a obnovovať kultúrne objekty, vytvárať podmienky pre ochranu a zveľaďovanie kultúrneho dedičstva na území kraja formou jeho vhodného využitia pre občiansku vybavenosť.
- 4.4.3. Podporovať stabilizáciu založenej siete zariadení kultúrno-rekreačného charakteru lokálneho významu.
- 4.4.4. Rozvíjať zariadenia pre športovo-telovýchovnú činnosť a vytvárať pre ňu podmienky v urbanizovanom aj vidieckom prostredí v záujme zlepšenie zdravotného stavu obyvateľstva.

5. Zásady a regulatívy z hľadiska starostlivosti o životné prostredie, ochrany prírody a tvorby krajiny, vytvárania a udržiavania ekologickej stability a ochrany pôdneho fondu

5.1. V oblasti starostlivosti o životné prostredie

- 5.1.1. Zohľadňovať pri umiestňovaní činností na území kraja ich predpokladané vplyvy na životné prostredie a realizáciou vhodných opatrení dosiahnuť odstránenie, obmedzenie alebo zmiernenie prípadných negatívnych vplyvov.
- 5.1.2. Uprednostňovať pri budovaní nových priemyselných areálov a prevádzok zariadenia a technológie spĺňajúce národné limity a zároveň limity stanovené v environmentálnom práve EÚ.
- 5.1.3. Zabezpečovať podmienky pre postupnú účinnú sanáciu starých environmentálnych záťaží - bývalé skládky komunálneho odpadu, odkaliská a iné pozostatky z banskej ťažby.
- 5.1.4. Podporovať výsadbu ochrannej a izolačnej zelene v blízkosti železničných tratí, frekventovaných úsekov ciest a v blízkosti výrobných areálov,
- 5.1.5. Podporovať, v súlade s projektmi pozemkových úprav území, revitalizáciu skanalizovaných tokov, kompletizáciu sprievodnej vegetácie výsadbou pásov domácich druhov drevín a krovín pozdĺž tokov, zvýšenie podielu trávnych porastov na plochách okolitých mikrodepresií, čím vzniknú podmienky pre realizáciu navrhovaných biokoridorov pozdĺž tokov.

5.2. V oblasti ochrany prírody a tvorby krajiny

- 5.2.1. Vytvárať územnotechnické podmienky pre ekologicky optimálne využívanie územia, rešpektovanie, prípadne obnovenie funkčného územného systému ekologickej stability, biotickej integrity krajiny a biodiverzity na úrovni národnej, regionálnej aj lokálnej, čo v území Nitrianskeho kraja znamená venovať pozornosť predovšetkým vyhláseným chráneným územiám podľa platnej legislatívy, územiám NATURA 2000, prvkom územného systému ekologickej stability.
- 5.2.2. Odstraňovať pôsobenia stresových faktorov (skládky odpadov, konfliktné uzly a pod.) v územiach prvkov územného systému ekologickej stability.
- 5.2.3. Zabezpečiť v miestach s intenzívnou veternou a vodnou eróziou protieróznou ochranu pôdy uplatnením prvkov územného systému ekologickej stability, a to najmä biokoridorov, prevažne v oblastiach Podunajskej pahorkatiny.
- 5.2.4. Vytvárať územnotechnické podmienky pre realizáciu výsadby pôvodných a ekologicky vhodných druhov drevín v nivách riek, na plochách náchylných na eróziu a pri prameniskách, podporovať zvýšenie podielu nelesnej stromovej a krovinovej vegetácie (hlavne pozdĺž tokov, kanálov a ciest a v oblasti svahov Podunajskej pahorkatiny).

5.2.5. Vytvárať územnotechnické podmienky pre priechodnosť existujúcich prekážok na vodných tokoch a líniových stavbách v krajine pre migrujúce živočíchy dodatočnými technickými opatreniami.

5.2.7. Zachovávať pri rekultiváciách vo vinohradníckych oblastiach prirodzené biokoridory a pri vinohradoch s eróziou zvyšovať podiel ekostabilizačných prvkov.

5.2.8. Podporovať aby podmáčané územia s ornou pôdou v oblasti Podunajskej roviny a pahorkatiny boli upravené na trvalé trávne porasty, resp. zarastené vlhkomilnou vegetáciou.

5.2.9. Podporovať a ochraňovať územnoplánovacími nástrojmi nosné prvky estetickej kvality a typického charakteru voľnej krajiny (prirodzené lesné porasty, historicky vyvinuté časti kultúrnej krajiny, lúky a pasienky, nelesnú drevinovú vegetáciu v poľnohospodárskej krajine v podobe remízok, medzí, stromoradií, ako aj mokrade a vodné toky s brehovými porastmi a pod.) a podporovať miestne krajinné identity rešpektovaním prírodného a kultúrno-historického dedičstva.

5.2.10. Rešpektovať požiadavky ochrany prírody a krajiny vyplývajúce z medzinárodných dohovorov (Bonnský, Bernský, Ramsarský, Haagský, Dunajský, Európsky dohovor o krajine a pod.)

5.2.11. Rešpektovať krajinu ako základnú zložku kvality života ľudí v mestských i vidieckych oblastiach, v pozoruhodných, všedných i narušených územiach.

5.3. V oblasti využívania prírodných zdrojov

5.3.3. Sledovať environmentálne ciele na zabezpečenie ochrany vôd a ich trvalo udržateľného využívania ako sú: postupné znižovanie znečisťovania prioritnými látkami, zastavenie alebo postupné ukončenie emisií, vypúšťania a únikov prioritných nebezpečných látok.

5.3.4. Rešpektovať ochranné pásmo lesov do vzdialenosti 50 m od hranice lesného pozemku.

5.3.5. Uprednostňovať prirodzenú drevinovú skladbu porastov na jednotlivých stanovištiach za účelom potrebného zvyšovania infiltračnej schopnosti a retenčnej kapacity lesných pôd.

5.3.6. Nespôsobovať pri územnom rozvoji fragmentáciu lesných ekosystémov.

5.3.7. Minimalizovať pri územnom rozvoji možné zábery poľnohospodárskej pôdy a lesných pozemkov a funkčné využitie územia navrhovať tak, aby čo najmenej narúšalo organizáciu poľnohospodárskej pôdy a jej využitie so zachovaním výraznej ekologickej a environmentálnej funkcie, ktorú poľnohospodárska pôda a lesné pozemky popri produkčnej funkcii plnia.

6. Zásady a regulatívy usporiadania územia z hľadiska kultúrnohistorického dedičstva

6.1. Rešpektovať kultúrne dedičstvo s jeho potenciálom v zmysle Európskeho dohovoru o kultúrnom dedičstve, Európskeho dohovoru o ochrane archeologického dedičstva a Deklarácii Národnej rady SR o ochrane kultúrneho dedičstva, predovšetkým vyhlásené kultúrne pamiatky, vyhlásené a navrhované na vyhlásenie urbanistické súbory (mestské pamiatkové rezervácie, pamiatkové zóny a ich ochranné pásma).

6.3. Akceptovať a nadväzovať pri novej výstavbe na historicky utvorenú štruktúru osídlenia s cieľom dosiahnuť ich vzájomnú funkčnú a priestorovú previazanosť pri zachovaní identity a špecifičnosti historického osídlenia.

6.4. Rešpektovať kultúrno-historické urbanistické celky a architektonické objekty a areály ako potenciál kultúrnych, historických, spoločenských, technických, hospodárskych a ďalších hodnôt charakterizujúcich prostredie.

6.5. Rešpektovať typickú formu a štruktúru osídlenia charakterizujúcu jednotlivé etnokultúrne a hospodársko-sociálne celky a prírodno-klimatické oblasti, dominantné znaky

typu kultúrnej krajiny so zachovanými vinohradníckymi oblasťami, oblasťami štálov a rôznych foriem vidieckeho osídlenia, vrátane rozptýleného osídlenia.

6.6. Rešpektovať a akceptovať v diaľkových pohľadoch a v krajinom obraze historicky utvorené dominanty spolu s vyhlásenými a navrhovanými ochrannými pásmami pamiatkového fondu.

6.7. Zohľadňovať a revitalizovať v územnom rozvoji kraja:

6.7.3. známe a predpokladané lokality archeologických nálezísk a nálezov, v zmysle pamiatkového zákona;

6.7.7. pamätihodnosti, ktorých zoznam vedú jednotlivé obce.

6.9. Zohľadňovať archeologické lokality a náleziská, ktoré v Nitrianskom kraji majú mimoriadny význam najmä z hľadiska pravekého a starovekého osídlenia. Kultúrne dedičstvo a pamiatkový fond s dôrazom na ochranu archeologických lokalít a nálezov je podľa pamiatkového zákona limitujúcim faktorom využívania územia nielen nad terénom, ale najmä pod terénom, kde sa nachádzajú rôzne vrstvy a stopy hmotnej časti kultúrneho dedičstva.

7. Zásady a regulatívy verejného dopravného vybavenia

7.6. Rešpektovať dopravnú infraštruktúru ako upravená existujúca alebo výhľadová súčasť medzinárodných cestných sietí:

7.6.1. Nitra - Nové Zámky - Komárno.

7.15. Pre cesty I. triedy zabezpečiť územnú rezervu pre výhľadové usporiadanie v základnej kategórii C 11,5/80-60, v kategórii C9,5/80-60 (v súbehu s rýchlostnými cestami), prípadne v štvorpruhovej kategórii C 9,5/80 -60 (v súbehu s rýchlostnými cestami), prípadne štvorpruhovej kategórii C 22,5/100 -70 (ak sa preukáže potreba na základe prognózy intenzity dopravy).

7.19. Rezervovať koridor pre novú trasu cesty I/64 v úseku priet'ah mestom Nitra - križovatka s rýchlostnou cestou R1 - Nové Zámky - Komárno mimo osídlenia v kategórii C 11,5/80 s možnosťou dobudovania na štvorprúdovú cestu podľa nárastu dopravnej záťaže.

7.26. Pre cesty II. a III. triedy zabezpečiť územnú rezervu pre výhľadové šírkové usporiadanie v kategórii C9,5/80-60 a C7,5/70-50, prípadne C22,5/80-60 (ak je preukázaná potreba na základe prognózy intenzity dopravy)

7.3 Rešpektovať dopravnú infraštruktúru alokovanú a plánovanú v trasách mimokoridorových ITF sieti konvenčnej železničnej a kombinovanej dopravy TEN-T vo všetkých plánovacích a realizačných rozhodnutiach prechádzajúcu Nitrianskym krajom:

7.32 Nové Zámky/Palárikovo - Levice- (Zvolen).

7.40. Orientovať pozornosť predovšetkým na rekonštrukciu a homologizáciu ciest II. a III. triedy v zázemí sídelných centier v parametroch pre prevádzku autobusovej hromadnej dopravy a v záujme vytvorenia predpokladov lepšej dostupnosti obcí v suburbanizačnom priestore centier.

7.41. Zabezpečiť rozvoj regionálnej hromadnej dopravy v zázemí sídelných centier v záujme zlepšenia dostupnosti z rozvojových obcí v suburbanizačnom priestore do centier a medzi nimi.

8. Zásady a regulatívy verejného technického vybavenia

8.1. V oblasti vodného hospodárstva

8.1.1. Na úseku všeobecnej ochrany vôd:

8.1.1.1. vytvárať územnotechnické podmienky pre všestrannú ochranu vôd vrátane vodných ekosystémov a od vôd priamo závislých ekosystémov v krajine;

8.1.1.2. rešpektovať pri podrobnejších dokumentáciách ochranné pásma pre vodné

toky podľa zákona č. 364/2004 Z.z. o vodách.

8.1.2. Na úseku odtokových pomerov v povodiach:

- 8.1.2.1. rešpektovať a zachovať v riešení všetky vodné prvky v krajine (sieť vodných tokov, vodných plôch, mokrade) a s nimi súvisiace biokoridory a biocentrá;
- 8.1.2.2. dodržiavať princíp zadržiavania vôd v území;
- 8.1.2.3. navrhovať v rozvojových územiach technické opatrenia na odvádzanie vôd z povrchového odtoku na báze retencie (zadržania) v povodí, s vyústením takého množstva vôd do koncového recipienta, aké odtekalo pred urbanizáciou jednotlivých zastavaných plôch;
- 8.1.2.4. zlepšovať vodohospodárske pomery na malých vodných tokoch a v povodí zásahmi smerujúcimi k stabilizácii pomerov v extrémnych situáciách tak povodňových, ako aj v období sucha;
- 8.1.2.5. revitalizovať odstavené korytá, Starú Nitru, Starú Žitavu a ďalej rameno Malú Nitru, tok Dlhý, odstavené ramená dolného Hrona a dolného Ipľa kanál a do odstavených koryt tokov zabezpečovať dostatočné množstvo kvalitnej vody;
- 8.1.2.6. podporovať výstavbu objektov protipovodňovej ochrany územia a nenavrhopvať v inundačnom území tokov výstavbu a iné nevhodné aktivity;
- 8.1.2.7. zabezpečovať na neupravených úsekoch tokov predovšetkým ochranu intravilánov miest a obcí, nadväzne komplexne riešiť odtokové pomery na vodných tokoch s dôrazom na odvedenie vnútorných vôd podľa Programu protipovodňovej ochrany SR v súlade s ekologickými limitmi využívania územia a ochrany prírody;
- 8.1.2.8. nevytvárať na vodných tokoch na území Nitrianskeho samosprávneho kraja nové migračné bariéry a zariadenia, ktorých výstavba alebo prevádzka ich ochudobňuje o vodu, poškodzuje alebo likviduje brehové porasty alebo mení ich prírodný charakter.

8.1.4. Na úseku vodných nádrží a prevodov vody:

- 8.1.4.4. Nepovoľovať výstavbu malých vodných elektrární (MVE) na vodných tokoch, ktoré sa nachádzajú v chránených územiach, resp. sú zaradené do sústavy NATURA 2000;
- 8.1.4.5. Pri výstavbe nových, ako aj už jestvujúcich vodných dielach zabezpečiť pozdĺžnu spojitosť tokov a habitatov, spriechodnenie a odstraňovanie migračných bariér.

8.1.5. Na úseku verejných vodovodov:

- 8.1.5.1. vytvárať územnotechnické predpoklady pre komplexné zabezpečenie zásobovania obyvateľstva pitnou vodou, zvyšovanie podielu zásobovaných obyvateľov pitnou vodou z verejných vodovodov s cieľom priblížiť sa postupne k úrovni vyspelých štátov EÚ;
- 8.1.5.2. chrániť v maximálnej možnej miere zdroje pitnej vody, rešpektovať vymedzené vodárenské zariadenia regionálneho významu, vrátane ich ochranných pásiem;
- 8.1.5.6. zabezpečovať územnú prípravu zdrojov vody tak, aby sa docielil súlad medzi predpokladaným nárastom obyvateľov a ostatných sídelných aktivít a rozvojom vodného hospodárstva, ochranou prírody a ekologickou stabilitou územia;
- 8.1.5.7. zabezpečovať integrovanú ochranu vodárenských zdrojov pre trvalo udržateľné využívanie zdrojov pitnej vody, rešpektovanie pásiem ochrany vodárenských zdrojov (pásma hygienickej ochrany);
- 8.1.5.8. zabezpečovať ochranu lokálnej ako aj nadradenej vodárenskej infraštruktúry (ochranné pásma vodovodov, vodojemov, ČS a pod.), v prípade možnosti aj s ponechaním manipulačných pásov.

8.1.6. Na úseku verejných kanalizácií:

- 8.1.6.1. podmieniť nový územný rozvoj obcí napojením na existujúcu, resp. navrhovanú verejnú kanalizačnú sieť, s následným čistením komunálnych odpadových vôd v

ČOV. Pri odvádzaní privalových dažďových vôd z rozvojových plôch do vodných tokov zabezpečiť redukciu a reguláciu odtokov vypúšťaných vôd v zmysle legislatívnych požiadaviek;

8.1.6.2. preferovať v návrhu skupinové kanalizácie pre aglomerácie viacerých sídel so spoločnou ČOV;

8.1.6.3. vymedziť územné rezervy plôch a koridorov pre kanalizačné stavby nadradeného významu;

8.1.6.4. preferovať v návrhu odkanalizovania menších obcí delené sústavy so zadržiavaním dažďových vôd v území;

8.1.6.5. zabezpečiť požiadavky v oblasti odkanalizovania s cieľom postupne zvyšovať úroveň v odkanalizovaní miest a obcí v súlade s požiadavkami legislatívy EÚ;

8.1.6.9. zabezpečiť, ak je v aglomeráciách s veľkosťou pod 2000 EO vybudovaná stoková sieť, územnotechnické podmienky pre primeranú úroveň čistenia komunálnych alebo splaškových odpadových vôd tak, aby bola zabezpečená požadovaná miera ochrany recipienta; opatrenia realizovať priebežne v súlade s plánom rozvoja verejných kanalizácií;

8.1.6.10. zabezpečiť územnotechnické podmienky pre výstavbu alebo dobudovanie stokových sietí a výstavbu nových ČOV, prípadne rozšírenie, intenzifikáciu alebo obnovu existujúcich ČOV v aglomeráciách nad 10 000 obyvateľov (v zmysle prílohy č. 4.1 Vodného plánu Slovenska):

4. aglomerácie v okrese Nové Zámky: Dvory nad Žitavou, Dolný Ohaj, Gbelce, Svodín, Strekov, Komjatice, Mojzesovo, Palárikovo, Tvrdošovce, Bánov, Kmeťovo,

8.2. V oblasti energetiky:

8.2.12. rešpektovať koridory súčasných plynovodov a novonavrhované siete koridorov alebo siete plynovodov určené na rekonštrukciu;

8.2.16. utvárať priaznivé podmienky pre intenzívnejšie využívanie obnoviteľných a druhotných zdrojov energie ako lokálnych doplnkových zdrojov k systémovej energetike;

8.2.17. obnoviteľné a druhotné zdroje energie situovať mimo zastavané a obytné zóny.

8.3. V oblasti telekomunikácií:

8.3.1. rešpektovať jestvujúce trasy a ochranné pásma telekomunikačných vedení a zariadení;

8.3.2. rešpektovať situovanie telekomunikačných a technologických objektov;

8.3.3. akceptovať potrebu budovania telekomunikačnej infraštruktúry v nových rozvojových lokalitách;

8.3.4. vytvárať územnotechnické podmienky pre rozšírenie mobilnej siete GSM a umožniť aj služby mobilnej siete tretej generácie – UMTS s vysokorychlostnou dátovou sieťou;

8.3.5. vytvárať územnotechnické podmienky pre budovanie prístupovej telekomunikačnej siete v optickom prevedení s maximálnym prístupom až k zákazníkovi;

8.3.6. vytvárať územnotechnické podmienky pre rozširovanie rozsahu telekomunikačných služieb v pevnej a mobilnej sieti.

8.4. V oblasti odpadového hospodárstva:

8.4.1. uprednostňovať separovaný zber využiteľných zložiek s cieľom znížiť množstvo komunálneho odpadu;

8.4.2. vypracovať a priebežne aktualizovať programy odpadového hospodárstva Nitrianskeho kraja.

II. VEREJNOPROSPEŠNÉ STAVBY

Verejnoprospešné stavby, v zmysle navrhovaného riešenia a podrobnejšej projektovej dokumentácie, spojené s realizáciou uvedených záväzných regulatívov sú:

1. V oblasti cestnej dopravy

- 1.1. Rýchlostné cesty R3, R7 a R8 a ich zariadenia na území Nitrianskeho kraja.
- 1.19 Homogenizácia ciest prvej triedy na kategóriu C11,5/80, ciest druhej triedy na kategóriu C9,5/80 a ciest tretej triedy na kategóriu C7,5/60.
- 1.20 Prebudovanie úrovňových priechodov (ako bodových nedostatkov) ciest I. a II. triedy so železničnými traťami na mimoúrovňové.

5. V oblasti vodného hospodárstva

- 5.1. Odtokové pomery, vodné nádrže a prevody vôd
 - 5.1.1. stavby spojené s revitalizáciou odstavených korýt: Dolného Hrona, Dolného Ipľa, Starej Nitry, Starej Žitavy, rameno Malej Nitry a tok Dlhý kanál;
 - 5.1.2. stavby spojené s protipovodňovými opatreniami v čiastkových povodiach Váhu, Hrona a Ipľa na ochranu intravilánov miest a obcí v súlade s Programom protipovodňovej ochrany SR a ďalších vodných tokov v čiastkových povodiach Váhu, Hrona a Ipľa v súlade s investičným rozvojovým programom Slovenského vodohospodárskeho podniku a koncepciou vodného hospodárstva;
- 5.2. Verejné vodovody
 - 5.2.1. Stavby spojené s výstavbou nových (rozšírením alebo obnovou existujúcich) verejných vodovodov, vrátane objektov na týchto vodovodoch (čerpacie stanice, vodojemy, vodné zdroje,...);
- 5.3. Verejné kanalizácie
 - 5.3.1. Stavby spojené s výstavbou nových (rozšírením alebo obnovou existujúcich) verejných kanalizácií vrátane objektov na týchto kanalizáciách (čerpacie stanice, nádrže, čistiarne odpadových vôd,...);
 - 5.3.3. stavby kanalizácií (t.j. stokových sietí a čistiarní odpadových vôd) v aglomeráciách nad 10 tis. EO:
aglomerácia Nové Zámky,

6. V oblasti energetiky

- 6.9. Dvojlinka 2x400 kV V479/480 Gabčíkovo - Veľký Ďur do elektrickej stanice Gonyú (HU) v zmysle navrhovaného riešenia a podrobnejšej projektovej dokumentácie.
- 6.10. Novonavrhované siete plynovodov , alebo siete plynovodov určené na rekonštrukciu v zmysle navrhovaného riešenia a podrobnejšej projektovej dokumentácie.

Na uskutočnenie verejnoprospešných stavieb možno podľa § 108 a násl. §§ zákona č. 50/1976 Zb. o územnom plánovaní a stavebnom poriadku (stavebný zákon) v znení neskorších predpisov pozemky, stavby a práva k nim vyvlastniť, alebo vlastnícke práva k pozemkom a stavbám obmedziť.

B3 ZÁKLADNÉ DEMOGRAFICKÉ, SOCIÁLNE A EKONOMICKÉ ROZVOJOVÉ PREDPOKLADY OBCE

Demografické údaje patria k základným zdrojom informácií v podmienkach a predpokladoch ďalšieho rozvoja územia. Pomáhajú pri spracovávaní územno-plánovacej dokumentácie už v jej prípravných fázach. Ich poznanie pomáha pri spracovaní urbanistickej koncepcie územia. Hlavne stav obyvateľstva a jeho vývoj sú základnými údajmi pre optimálne dimenzovanie veľkosti jednotlivých funkčných zložiek sídla.

Kapitola je spracovaná na základe podkladov Krajskej správy Štatistického úradu Slovenskej republiky v Nitre, Vlastivedného slovníka obcí na Slovensku a online databáz Štatistického úradu Slovenskej republiky.

Vývoj počtu obyvateľov obce

K základným rozvojovým potenciálom každej obce patrí ľudský potenciál. Demografická situácia v obci je výsledkom dlhodobého populačného a hospodárskeho vývoja. Počet obyvateľov v obci podľa posledného sčítania obyvateľov z roku 2021 žije v obci 4272 obyvateľov. Hustota obyvateľstva obce je 84,668 osôb na km², čo je výrazne nižšia hustota ako celoslovenský priemer 111,23 obyvateľov na km².

Obec Palárikovo patrí medzi veľké obce. Počet obyvateľov od roku 1970 do roku 2017 zaznamenal pokles, najvýraznejší v rokoch 1970 až 2001. K roku 2021 obec zaznamenala prírastok obyvateľstva, a to o 29 obyvateľov.

Tab.1 Vývoj počtu obyvateľov obce Palárikovo v rokoch 1970 - 2021

Rok	1970	1980	1991	2001	2011	2013	2017	2021
Spolu	5189	4769	4463	4359	4341	4328	4243	4272
Úbytok		-420	-306	-104	-18	-13	-85	
Prírastok								29

Zdroj: Obce SR

Celkový prírastok (súčet demografického a migračného salda) v obci vykazuje nerovnomerný trend. Úbytok obyvateľstva od roku 1970 bol značný, avšak trend záporných čísel sa rokmi zmenšoval. K miernym prírastkom došlo v rokoch 2007 a 2008. Najvyšší úbytok bol zaznamenaný medzi rokmi 1970 a 1980.

Tab. 2 Obyvateľstvo podľa veku a pohlavia r. 2021

kategória	muži	ženy	spolu	rozdiel (M-Ž)
0 – 4	100	103	203	-3
5 – 9	119	122	241	-3
10 – 14	130	112	242	18
15 – 19	101	96	197	5
20 – 24	93	113	206	-20
25 – 29	115	101	216	14
30 – 34	178	153	331	25
35 – 39	184	182	366	2
40 – 44	195	161	356	34
45 – 49	171	165	336	6

50 – 54	130	144	274	-14
55 – 59	161	133	294	28
60 – 64	148	154	302	-6
65 – 69	115	129	244	-14
70 – 74	79	121	200	-42
75 – 79	37	83	120	-46
80 – 84	28	50	78	-22
85 – 89	17	31	48	-14
90 – 94	3	13	16	-10
95 – 99	0	2	2	-2
100 a viac	0	0	0	0
Spolu	2104	2168	4272	-64

Zdroj: Obce SR

Graf 1: Obyvateľstvo podľa veku a pohlavia r.2021

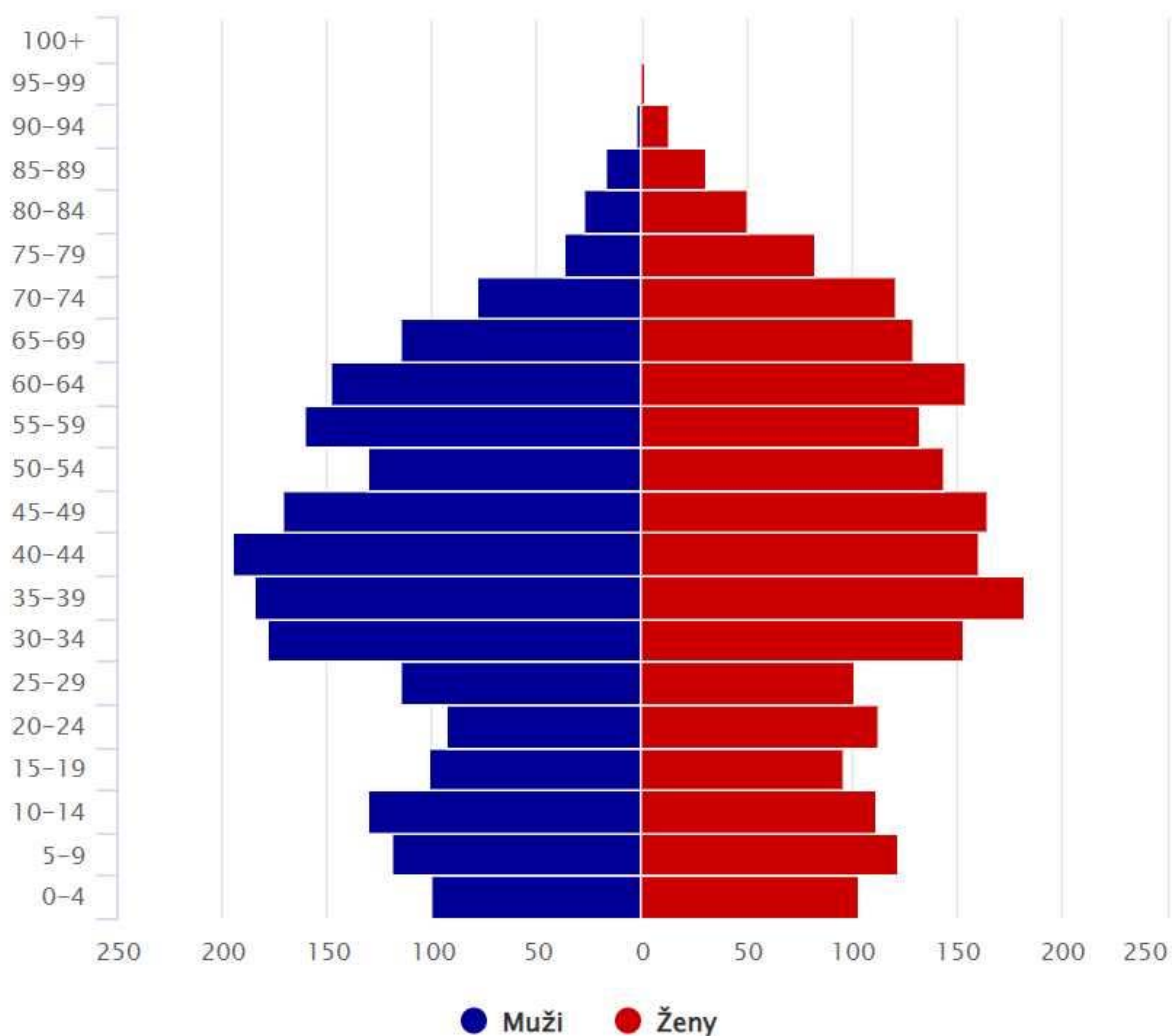

Zdroj: Obce SR

Podľa posledného sčítania obyvateľov domov a bytov v roku 2021 žilo v obci viac žien ako mužov.

Tab.3: Obyvateľstvo podľa pohlavia r. 2021

pohlavie	Počet	podiel %
Muži	2104	49,25 %
Ženy	2168	50,75 %
Spolu	4272	100 %

Zdroj: Obce SR

Graf 2: Obyvateľstvo podľa pohlavia

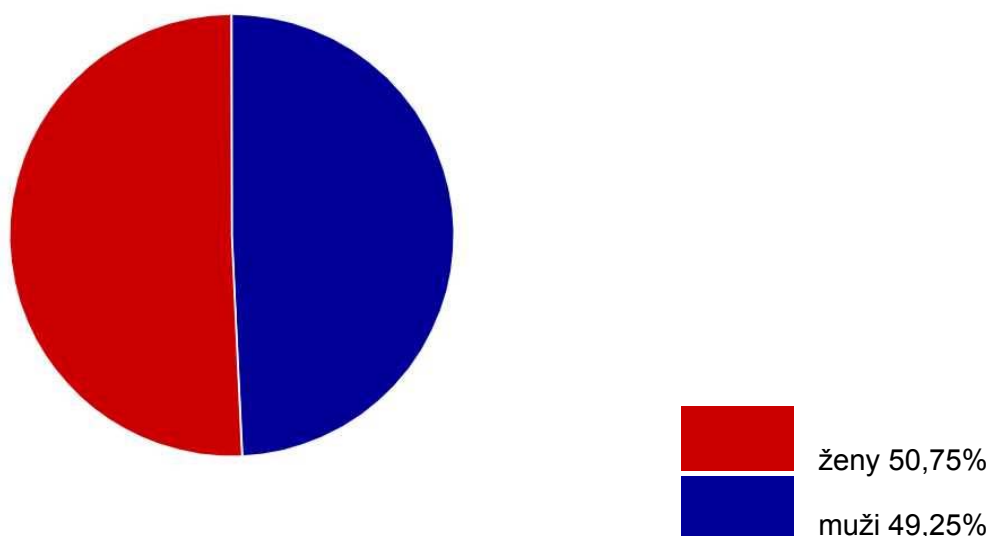

Zdroj: Obce SR

V obci majú v najväčšom počte zastúpenie obyvatelia v produktívnom veku, a to 67,37%, obyvateľstvo v poproduktívnom veku predstavuje 16,57%, obyvateľstvo v predproduktívnom veku 16,06%.

Tab. 4: Základné vekové kategórie r. 2021

Veková kategória pohlavia	Počet	Podiel %
Predproduktívny vek (0 - 14)	686	16,06
Produktívny vek (15 - 64)	2878	67,37
Poproduktívny vek (65+)	708	16,57
Spolu	4272	

Zdroj: Obce SR

Graf 3: Základné vekové kategórie

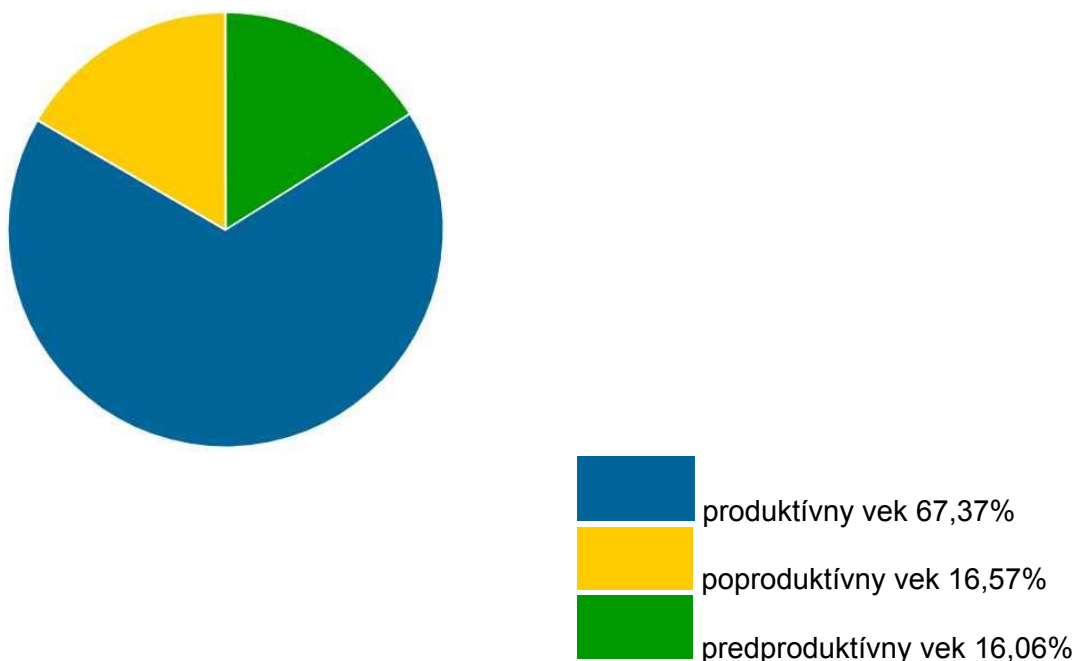

Zdroj: Obce SR

Národnostná štruktúra v obci je homogénna. Väčšina obyvateľov žijúcich na území obce je slovenskej národnosti. 75 obyvateľov sa hlási k maďarskej národnosti. Až u 354 obyvateľov nebola národnosť zistená.

Tab. 5: Obyvateľstvo podľa národnosti r. 2021

Národnosť	Počet obyvateľov	Podiel %
Slovenská	3794	88,81
Maďarská	75	1,76
Rómska	12	0,28
Rusínska	3	0,07
Ukrajinská	1	0,02
Česká	19	0,44
Nemecká	1	0,02
Moravská	1	0,02
Poľská	0	0
Ruská	1	0,02
Ostatné	11	0,26
Nezistené	354	8,29
Spolu	4272	

Zdroj: Obce SR

Graf 4: Obyvateľstvo podľa národnosti r. 2021

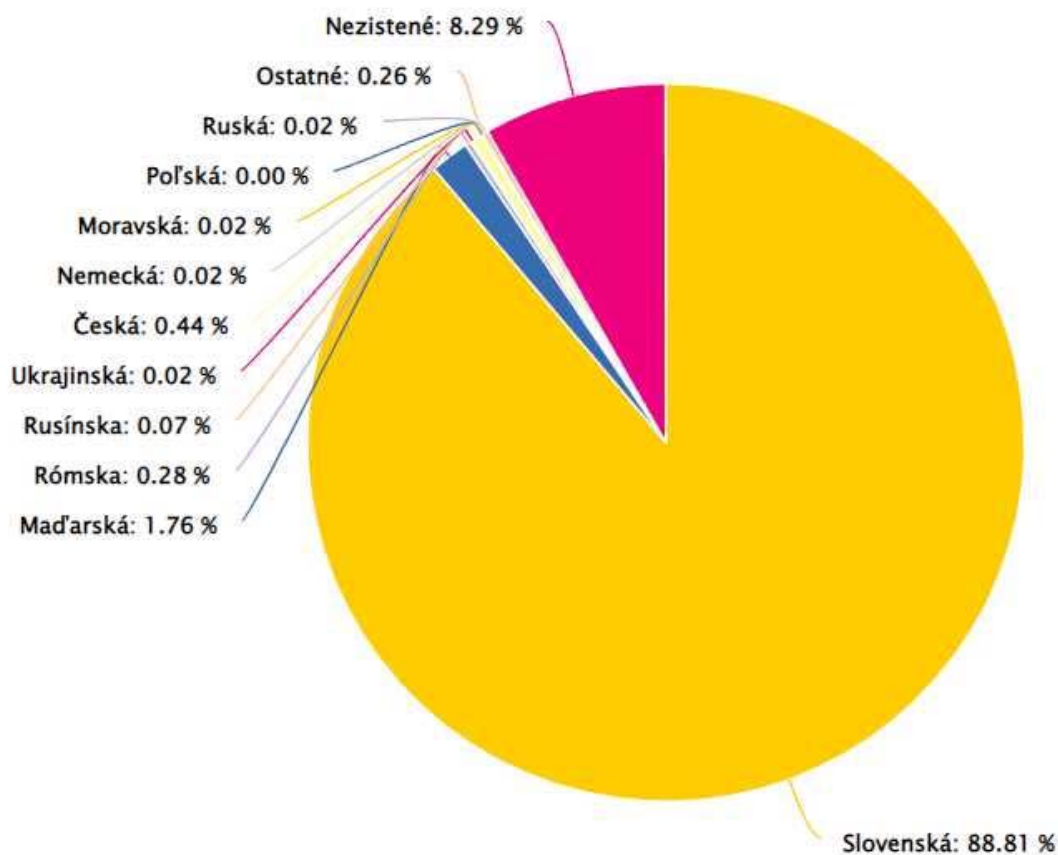

Zdroj: Obce SR

Náboženská štruktúra je podobná ako národnostná štruktúra. To znamená, že obec je nábožensky jednoliata, väčšina obyvateľov obce sa hlási k rímskokatolíckej cirkvi. Pomerne veľké percento respondentov neuviedlo náboženské vierovyznanie.

Tab. 6: Náboženská štruktúra v obci Palárikovo r. 2021

Náboženské vyznanie /cirkev	Spolu	%
Rímskokatolícka cirkev	2573	60,23
Gréckokatolícka cirkev	23	0,54
Evanjelická cirkev augsburského vyznania	54	1,26
Reformovaná kresťanská cirkev	11	0,26
Pravoslávna cirkev	11	0,26
Náboženská spoločnosť Jehovovi svedkovia	0	0
Iné	68	1,59
Bez vyznania	1164	27,25
Nezistené	368	8,61
Spolu	4272	

Zdroj: Obce SR

Graf 5: Rozdelenie obyvateľstva podľa vierovyznania r. 2021

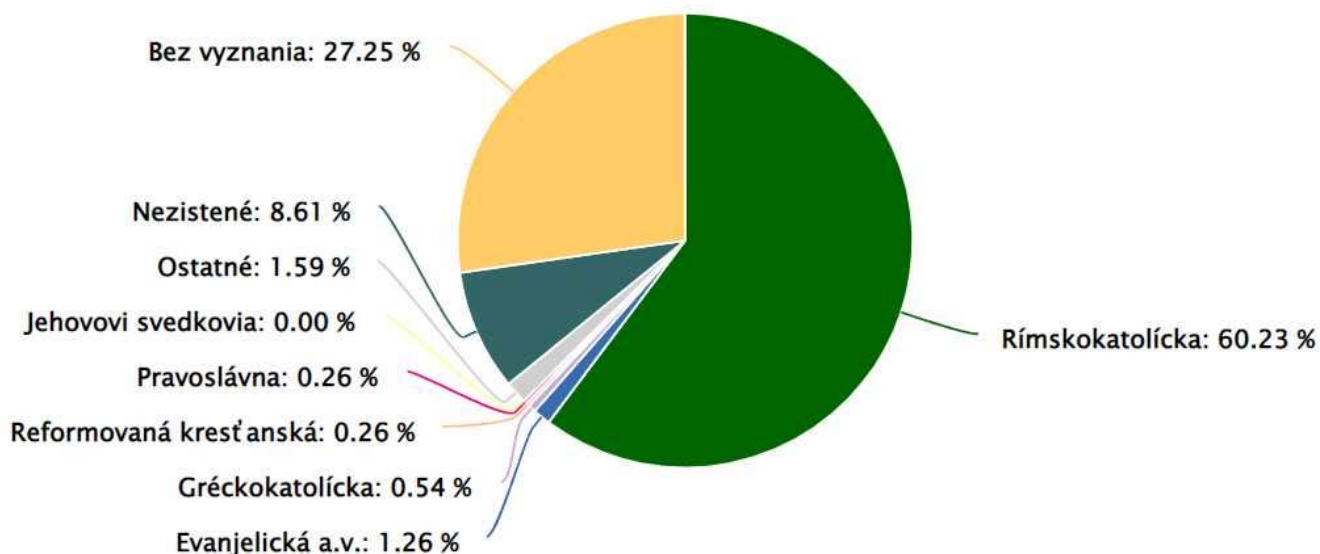

Zdroj: Obce SR

Ekonomicky aktívne obyvateľstvo

Z celkového počtu obyvateľov 49,55% tvorí ekonomicky aktívne obyvateľstvo. 38,79% z celkového obyvateľstva sú pracujúci občania (okrem pracujúcich dôchodcov). Veľkú skupinu tvoria dôchodcovia, a to až 21,42%. Nezamestnaní tvoria 8,82 % z celkového počtu obyvateľov.

Bývanie – zhodnotenie súčasného stavu a trendy rozvoja

V obci tvorí prevažnú časť sídelnej štruktúry výstavba rodinných domov (IBV-1430 domov). Rodinné domy sú jedno až dvojpodlažné, niektoré sú aj trojpodlažné (obytné podkrovia). Zdravotný stav objektov je pestrý, zastúpené sú všetky bonitné skupiny. Obec má vidiecky charakter osídlenia.

V obci sa vyskytujú aj objekty hromadnej bytovej výstavby (HBV – 52domov). Úlohou ÚPN obce je regulačne usmerniť výstavbu nových objektov, rekonštrukcie a prestavby existujúcich tak, aby sa zlepšil architektonicko-urbanistický obraz obce a zvýšila sa aj kvalita výstavby a jej výtvarno-kompozičný charakter a úroveň bývania.

Existencia príležitostí na bývanie, stav domového a bytového fondu sú určujúce faktory, ovplyvňujúce ďalší rozvoj obce a naplňujúce jej obytnú funkciu.

Celkový počet domov v obci /r.2021/ je 1520, .(Zdroj: SODB 2021)

Obec počíta s nárastom počtu obyvateľov a tým zabezpečenie stavebných pozemkov pre bytovú individuálnu výstavbu.

V sumáre možno konštatovať, že nový územný plán pripravil v rámci rozvoja bytovej výstavby predpoklady a dostatočné možnosti realizácie pre IBV-558 rodinných domov (RD), služby, drobné prevádzky a v oblasti bývania v bytových domoch vytvoril realizačné predpoklady pre 9 BJ.

Vybavenosť domov poukazuje na rôznu životnú úroveň obyvateľov obce. Sleduje sa viacerými ukazovateľmi ako napr. vybavenosťou bytov ústredným kúrením, zásobovaním vodou, podľa celkovej podlahovej plochy bytu, pripojenosťou na internetovú sieť.

Najväčšia časť práceschopného obyvateľstva odchádza za prácou do okresných miest Nové Zámky, Komárno. Ďalšia podpora IBV môže povzbudiť populačný rast, príviesť nových obyvateľov a vytvoriť predpoklady pre celkový rozvoj obce.

Hospodárska základňa

Základné rozvojové ciele v demografickom a socioekonomickom vývoji ako východiská pre územný rozvoj obce.

Základným cieľom v celkovom vývoji obyvateľstva obce je vytváranie podmienok pre priaznivý demografický vývoj a ďalší postupný nárast a kvalitu štruktúry zástavby obce.

V celkovom vývoji počtu obyvateľov obce uvažovať s nárastom tak, aby sídelná veľkosť obce bola v horizonte návrhového obdobia vo veľkostnej kategórii, ktorá umožní riešiť komplex kvalitnej občianskej vybavenosti tak, aby bol v obci zabezpečený komfortný život vidieckeho sídla bez dennej potreby dochádzania za vybavenosťou do mesta.

Vzhľadom na pretrvávajúci trend migrácie obyvateľstva z miest do obcí sa v závere výhľadového obdobia počíta s optimistickou alternatívou, teda s nárastom počtu obyvateľov.

Nárast obyvateľstva obce je možné dosiahnuť ťažiskovo zo zdrojov z dosťahovania obyvateľov do obce, a to v rámci vnútroregionálnej migrácie predovšetkým z mestských centier /Nové Zámky, Šurany, Šaľa / za zdrojom práce, resp. kvalitným vidieckym bývaním.

Vývoj počtu obyvateľov je ovplyvnený reprodukciou obyvateľstva i možnosťami a rozsahom novej bytovej výstavby. Späťne možnosti bytovej výstavby pozitívne ovplyvnia migráciu obyvateľstva. Tým, že v mestách dochádza k stagnácii bytovej výstavby, dochádza v obciach postupným zabezpečovaním vhodných plôch k stabilizácii vidieckeho obyvateľstva.

Nakoľko pri trvalej migrácii prevládajú mladšie vekové kategórie obyvateľstva, (do 40 rokov), dosídľovanie môže mať priaznivý vplyv na demografický vývoj a vekové zloženie obyvateľstva obce v budúcnosti.

Vytváranie podmienok pre rozvoj hospodárskych aktivít obce a pre tvorbu nových pracovných príležitostí a rozvoj zamestnanosti na území obce je jedným zo základných cieľov rozvoja.

V súvislosti s úvahami o dosídľovaní obyvateľov do obce z okolitých mestských centier, resp. iných regiónov Slovenska, je potrebné zohľadniť skutočnosť sociálnej a ekonomickej štrukturalizácie obyvateľstva, diferenciaciu ekonomických či záujmových vzťahov.

Pri rozvoji a profilovaní hospodárskych činností vytvárať územné podmienky pre rozvoj podnikateľských aktivít výrobného charakteru na báze remeselnej výroby, pri využití miestnych špecifických územno-technických daností.

Vývoj zamestnanosti v zariadeniach verejných služieb bude v obci podmienený predovšetkým demografickým rastom a štruktúrou obyvateľstva.

Pri lokalizácii aktivít výrobného charakteru je potrebné ťažiskovo využívať jestvujúce areály formou intenzifikácie ich územia a efektívnym využitím jestvujúceho objektového fondu.

Základné rozvojové ciele

Stanovené rozvojové plochy bývania podľa pôvodného ÚPN obce Palárikovo už nie sú postačujúce.

Pri rozvoji obce pôjde predovšetkým o vytvorenie územných podmienok bytovej výstavby:

- v návrhovom období vytvoriť podmienky predovšetkým pre realizáciu nových bytov v rodinnej zástavbe vidieckeho sídla - IBV;
- pre potreby, ktoré treba očakávať v súvislosti s tvorbou nových domácností a mladých rodín, ktoré budú mať ambície na vlastný rodinný dom;

- pre požiadavky bývajúcich občanov na zmenu kvalitatívneho resp. veľkostného štandardu bytov, ktoré môžu byť riešené tak prestavbou jestvujúceho objektového fondu, ako aj formou novej výstavby;
- ako ponuku pre výstavbu rodinných domov pre obyvateľov zo širšieho územia regiónu, ktorí majú (resp. budú mať) ambície bývať vo vidieckom prostredí;
- požiadavky /resp. trend/ obyvateľov z miest /Nové Zámky, Komárno/ na kúpu stavebných pozemkov v obci Palárikovo.
- V oblasti širšieho centra obce riešiť komerčné priestory aj rekreáciu, oddych s možnosťou zvážená primeranej urbanizácie;

ÚPN obce regulačne usmerňuje výstavbu nových objektov, rekonštrukcie a prestavby jestvujúcich tak, aby sa zlepšil architektonicko-urbanistický obraz obce a zvýšila sa aj kvalita výstavby a jej výtvarno-kompozičný charakter a úroveň trvalého a rekreačného bývania. V návrhovej časti sú zhodnotenú vnútorné rezervy a priestorový potenciál pre rozvoj bývania. Výkres č.5a, 5b a č.6a, 6b.

B4 RIEŠENIE ZÁUJMOVÉHO ÚZEMIA A ŠIRŠIE VZŤAHY, DOKUMENTUJÚCE ZAČLENENIE RIEŠENEJ OBCE DO SYSTÉMU OSÍDLENIA

Z hľadiska vzťahov k vyššej územnej jednotke leží obec v spádovom území okresného mesta Nové Zámky, ktoré je vzdialené len 12km z čoho vyplývajú jeho silné gravitačné väzby na mesto ako centrum administratívno-správne, kultúrno-spoločenské, ale i centrum hospodárskych aktivít a školstva. Od mesta Šurany je obec vzdialená 8km. Od centra krajského sídla Nitra je obec vzdialená 35km.

- Obec susedí s katastrami obcí:

- na severe s k.ú. Tvrdošovce, na východe s k.ú. Šurany, na juho- východe s k.ú. Nové Zámky, juhu a juhozápade s k.ú. Zemné a na západe s k.ú. Neded.

Cez zastavané územie preteká Dlhý kanál, ktorý rozdeľuje obec na východnú a západnú časť. Dopravnú polohu obce určuje cesta III/1497, ktorá prichádza do obce od križovatky s cestou I/75 následne prechádza celou obcou a smeruje do Selíc.

Cez územie obce prechádza železničná trať.

Obec je členom mikroregiónu Cedron - Nitrava. V súčasnosti patrí obec i do Združenia miest a obcí Slovenska (ZMOS).

Administratívno - štatistické zatriedenie obce:

NUTS1: Slovensko [SK0]

NUTS2: Západné Slovensko [SK02]

NUTS3: Nitriansky kraj [SK023]

LAU1: okres Nové Zámky [SK0234]

LAU2: obec Palárikovo [SK0234503452]

B5 NÁVRH URBANISTICKEJ KONCEPCIE PRIESTOROVÉHO USPORIADANIA

Územný plán rešpektuje kompozičnú výstavbu sídla, hlavne polohu kompozičných osí a referenčných uzlov. V závislosti na globálnej urbanistickej kompozícii organizuje umiestnenie vyšších funkcií. Uplatňuje princíp revitalizácie tradičných urbanisticko-architektonických vzťahov v súlade s potrebami obce. Novú výstavbu odporúčame limitovať trojpodlažnými stavbami vrátane podkrovia s tradičným typom striech, tvaroslovných prvkov a materiálov v záujme eliminovania množstva cudzorodých prvkov. Snažiť sa o zachovanie tradičných hmotovo - priestorových vzťahov, ktoré zvyrazňujú špecifický charakter obce Palárikovo. Pri rozvoji obce rešpektovať pamiatkovo hodnotné objekty.

Územie obce je tvorené jedným katastrálnym územím a to k.ú. Palárikovo. Podľa kategorizácie pôdorysných typov sa jedná o hromadnú cestnú dedinu.

Formovanie funkčno-priestorovej kostry

V obci sú zložky základnej občianskej vybavenosti. V tesnej blízkosti stredu obce je sústredená občianska vybavenosť komerčného a nekomerčného charakteru. Prevláda obytná funkcia. V súčasnosti sa v obci nachádzajú všetky bonitné triedy objektov, od objektov nových, až po objekty odporúčené na asanáciu. Zastavaným územím obce prechádzajú cesty III. triedy III/1472 a III/1494. Hlavná ul. je sekundárnou kompozičnou osou sídla, ktorá predstavuje najstaršie sídelné časti obce s typickou historickou parcelačnou štruktúrou. Primárna os je totožná s ulicou Štefánikova úsek od kaštieľa v parku smerom na severovýchod. Terciárna os je totožná s ulicou Štefánikova, úsek od vstupu do parku smerom na severozápad. Na priesečníku osí leží ťažisko sídelného priestoru - primárny referenčný uzol . V území okolo križovatky Ul. Hlavná a Ul. Hlboká sa vyformoval aj sekundárny referenčný uzol , ktorý na seba viaže občiansku vybavenosť. Ďalší sekundárny referenčný uzol sa vyformoval na križovatke ul. Štefánikova a ul Hviezdoslavova.

V návrhovom období je potrebné rešpektovať kompozičnú výstavbu obce a plánovito formovať hlavné kompozičné osi a uzly obce. Preto je logické, že budú nositeľkami najdôležitejších funkcií. Vzhľadom na priestorové možnosti v oblasti primárneho a sekundárnych referenčných uzlov je potrebné chýbajúcu vybavenosť lokalizovať práve tu. Centrum obce formovať ako :

- administratívno- správne,
- historicko- kultúrne,
- vybavenostné.

Cieľom územného plánu obce je i bezkolízne riešenie a usporiadanie nových rozvojových území najmä pre rozvoj bývania (individuálna bytová výstavba), výrobo-podnikateľských aktivít, rekreácie a ich riešenie v zmysle continuity priestorového a hmotového vývoja.

Dôležitou súčasťou návrhu je :

- skompaktovanie obce;
- rešpektovanie požiadaviek kompozičnej skladby v praxi;
- návrh formovania obce prostredníctvom regulačných opatrení ;
- doplnenie chýbajúcej občianskej vybavenosti a technickej infraštruktúry;
- vytvorenie sprievodnej zelene pozdĺž poľných ciest a vodných tokov (protierózne opatrenia) za hranicou zastavaného územia a v stresových polohách návrh vhodnej ekostabilizačnej zelene;

Návrh urbanistickej koncepcie sa predovšetkým riadi základnou kompozičnou kostrou sídla, ktorú tvoria jednotlivé kompozičné osi a referenčné uzly, ktoré sú tiež kategorizované podľa stupňa dôležitosti. (viď výkres č.6 VOR) Táto kostra je východiskom pre všetky ďalšie predovšetkým investičné rozhodnutia.

Kompozícia sídla potvrdzuje polohu centra obce v teritóriu hlavného referenčného uzla, ktorý sa nachádza na krížení kompozičných osí.

V závislosti na globálnej urbanistickej kompozícii organizovať umiestnenie vyšších funkcií. Uplatniť princíp revitalizácie tradičných urbanisticko-architektonických vzťahov v súlade s potrebami obce. Novú výstavbu odporúčame limitovať dvojpodlažnými stavbami s využitím podkrovia, tradičným typom striech, tvaroslovných prvkov a materiálov v záujme eliminovania množstva cudzorodých prvkov. Snažiť sa o zachovanie tradičných hmotovo - priestorových vzťahov, ktoré zvyraznia špecifický charakter obce. Pri rozvoji obce rešpektovať pamiatkovo hodnotné objekty.

Dominantou obce sú kostol, kaštieľ, škola. Sídlna štruktúra je pomerne kompaktná a vytvára organický celok. Návrh vytvoril predpoklady pre ochranu pamätihodností, architektonicky hodnotných objektov a parcelačnej štruktúry obce.

Všeobecné podmienky ochrany vo vzťahu k zástavbe

- Činnosti na území obce nesmú narušiť pamätihodnosti a prírodné hodnoty;
- Zachovať funkčné využitie územia na bývanie, s doplnkovým využitím - občianska vybavenosť, prednostne viazané na jestvujúci stavebný fond v území. V oblasti centra formovať polyfunkčnú zástavbu;
- Zachovať pomer zastavania v území, vytvorený pravidelným a rozvoľneným umiestnením objektov popri uliciach a iných miestnych komunikáciách;
- Nové trvalé alebo dočasné úžitkové alebo účelové stavby v dvorových častiach pozemkov musia byť len sekundárne voči hlavnej stavbe na pozemku. Tieto stavby musia vychádzať z jestvujúceho usporiadania parcelácie a radenia objektov.
- nevytvárať ďalšie satelitné sídelné celky v k.ú., ale formovať obec ako kompaktný urbanistický organizmus, ktorý je súčasťou ťažiska osídlenia druhej úrovne, na Nitriansko-Komárňanskej rozvojovej osi druhého stupňa;

Zachovanie, údržba a regenerácia výškového a priestorového usporiadania objektov

1. Rešpektovať pamätihodnosti a zachovaný stavebný fond s pamiatkovými hodnotami ako podstatnú zložku stavebného fondu územia;
2. Zachovať, udržiavať a využívať stavebný fond v území v súlade s pôvodnou funkciou, bez požiadaviek na neadekvátne zmeny funkcií a s negatívnym dôsledkom na stavebnú podstatu a dispozíciu pôvodných objektov;
5. pri rekonštrukčnom procese jestvujúcich stavieb a pri novej výstavbe rešpektovať typ strešnej konštrukcie - sedlová strecha a farebnosť novej krytiny prispôbiť farebnosti pôvodným krytinám z pálenej hlíny;
6. pri rekonštrukčnom procese jestvujúcich stavieb a pri novej výstavbe prispôbiť farebnosť nových fasád od bielej po zemité farby;
7. pri novej výstavbe v intraviláne obce možnosť stavať iba typické stavby pre naše územie, vylúčiť stavby dreveníc (zrubov), umiestňovanie mobilných domov- mobilónov;
8. umožniť pozmeniť využitie pôvodných objektov stodôl (pájt), so zachovaním architektonického výrazu, hmoty, priznaného pôvodného materiálu a tvaru stavby;
9. preferovať v lokalitách určených pre občiansku vybavenosť spojenie obytnej funkcie a občianskej vybavenosti a znížiť tak nároky na novovytvárané veľké plochy pre bývanie všade tam, kde je to možné;

Zachovanie, údržba a regenerácia prvkov interiéru a uličného parteru

1. Udržiavať verejné priestranstvá a poloverejné priestory v dobrom technickom, prevádzkovom a estetickom stave.
2. Odstrániť alebo eliminovať rušivé a hodnoty prostredia neadekvátne zásahy;

Zachovanie, údržba a regenerácia charakteristických pohľadov, siluety a panorámy územia

Zachovať významné a charakteristické diaľkové aj lokálne pohľady na sídelné usporiadanie a na :

- Kaštieľ (Károlyiovský), pôvodne barokový z polovice 18. storočia
- Park, prírodne - krajinársky.
- Vodáreň, (novorenesancia).
- Sýpka, (historizmus).
- Kostol sv. Jána Nepomuckého, (barok neskorý).

Opatreniami v oblasti starostlivosti o zeleň zachovávať charakteristické pohľady a panorámy. Vylúčiť umiestňovanie stavieb, iných objektov, prevádzkových a technických zariadení alebo výsadbu zelene, ktoré narušia ustálené usporiadanie a pohľadové kužele k sakrálnym objektom a dominantám obce.

Zachovanie, údržba a regenerácia archeologických nálezísk

Rešpektovať a dodržiavať postup určený zákonom o ochrane pamiatkového fondu pred prípravou a projektovaním zámerov v území.

Zachovanie, údržba a regenerácia ďalších kultúrnych a prírodných hodnôt

Primerane uplatňovať v spoločenskej, hospodárskej a riadiacej praxi (napr. bežný každodenný život, cestovný ruch, výkon verejnej správy obce) historickú tradíciu a kultúrne dedičstvo obce.

Rešpektovať plochy záhrad a ostatných celkov verejnej a súkromnej zelene ako súčasť stabilizovaného usporiadania územia.

Vykonávať priebežnú údržbu plôch záhrad a ostatnej zelene; vykonávať odbornú starostlivosť o dreviny a ostatné prírodné prvky v území.

Požiadavky na ochranu, obnovu a prezentáciu zelene

Pri všetkých plochách zelene na verejných priestranstvách zabezpečiť pravidelnú údržbu na primeranej odbornej úrovni. Nové výsadby a akékoľvek úpravy zelene nad rámec bežnej údržby (teda všetky také, ktoré zasahujú do plošného a priestorového usporiadania územia), musia byť vykonávané koncepčne, na základe projektovej dokumentácie. V celom riešenom území sa odporúča výsadba pôvodných druhov drevín.

B6 NÁVRH FUNKČNÉHO VYUŽITIA ÚZEMIA OBCE S URČENÍM PREVLÁDAJÚCICH FUNKČNÝCH ÚZEMÍ VRÁTANE URČENIA PRÍPUSTNÉHO, OBMEDZUJÚCEHO A ZAKAZUJÚCEHO FUNKČNÉHO VYUŽÍVANIA

Z dôvodov podrobnejšej charakteristiky sídla sa územie rozdelilo na jednotlivé územno-priestorové celky (ÚPC) pre ktoré sú navrhnuté podrobné regulačné opatrenia. Z organizačného hľadiska tak je možná detailnejšia regulácia a riadenie územného rozvoja. Toto členenie zároveň sleduje funkčnú náplň územia a hmotovo - priestorové pomery.

Z hľadiska urbanistického boli vyčlenené zóny intenzívneho záujmu. Sú to základné rozvojové lokality, ktoré boli schválené v Zadaní.

Konkrétne sa jedná o nasledujúce regulačné, územnopriestorové celky:

ÚPC - A

Prevažujúca funkcia: Park

Východiská : chránený areál - Palárikovský park;

Prípustný spôsob využitia územia – ciele:

- obnova, údržba a využívanie chráneného prírodne krajinárskeho parku a pamiatkových objektov- NKP v súlade s požiadavkami pamiatkovej ochrany;
- rekonštrukcia a obnova objektu: kaštieľ Károlyiovský, /pol.18.stor./;
- rekonštrukcia a obnova objektu: Vodáreň /novorenesancia/;
- kultúrne podujatia;
- rešpektovať ochranné pásmo objektov NKP;
- rešpektovať návštevny poriadok objektov NKP;
- občianska vybavenosť / ubytovacie, reštauračné služby, kultúrno-spoločenské podujatia v súlade s požiadavkami pamiatkovej ochrany/ ;
-

Podmienečne prípustný spôsob využitia územia:

- správcovské bývanie;
- šport, rekreácia;

Nepripustné podmienky využitia územia:

- výrobné, priemyselné aktivity,
- aktivity ktoré sú v rozpore s objektmi NKP;

Intervenčné kroky :

Plocha: 548357 m²
 Navrhovaný koeficient zastavanosti územia KZÚ = 0,05
 Navrhovaný index podlažných plôch I_{pp} = 0,10
 Navrhovaný koeficient zelene K_z=0,85
 Podlažnosť: maximálne 2 NP

ÚPC – B1

Prevažujúca funkcia: OV- občianska vybavenosť

Východiská : jestvujúce územie občianskej vybavenosti a bývania v centrálnej časti obce
ul. Slovenská , Poštová , Hlavná;

Prípustný spôsob využitia územia – ciele:

- regulačne usmerňovať rekonštrukčný proces na objektoch OV;
- občianska vybavenosť komerčného a nekomerčného charakteru;
- rekonštrukcia miestnych komunikácií ,inžinierskych sietí, peších chodníkov a priestranstiev a spevnených plôch;
- realizácia požadovaných spevnených plôch a parkovísk;
- rekonštrukcia a obnova objektu NKP: Kostol sv. Jána Nepomuckého v súlade s požiadavkami pamiatkovej ochrany /barok neskorý/;
- regulačne usmerňovať rekonštrukčný proces na jestvujúcich objektoch bývania a vybavenosti ;
- podpora viacfunkčného využitia starých i nových rodinných domov v rozsahu zabezpečenia bývania, vybavenosti a služieb obyvateľom;
- rešpektovať priehľad v ul. Hlavná s vyústením na dominantu kostol
- služby a drobné prevádzky;

Podmienečne prípustný spôsob využitia územia:

- sady a záhrady;

Nepripustné podmienky využitia územia:

- výrobné, priemyselné aktivity, ktoré sú v rozpore s bývaním;
- chov šeliem, nebezpečných, exotických zvierat a dravcov;

Intervenčné kroky : Plocha: 56067 m²
Navrhovaný koeficient zastavanosti územia KZÚ = 0,40
Navrhovaný index podlažných plôch Ipp = 0,80
Navrhovaný koeficient zelene Kz=0,40
Podlažnosť: maximálne 2 NP

ÚPC – B2

Prevažujúca funkcia: bývanie - IBV

Východiská : jestvujúce prevažne obytné územie v centrálnej časti obce - ul. Hlavná,
Budovateľská , Jánošíkova;

Prípustný spôsob využitia územia – ciele:

- regulačne usmerňovať rekonštrukčný proces na jestvujúcej IBV;
- realizácia novej IBV;
- rekonštrukcia miestnych komunikácií ,inžinierskych sietí, peších chodníkov a priestranstiev a spevnených plôch;
- regulačne usmerňovať rekonštrukčný proces na objektoch OV;
- občianska vybavenosť komerčného a nekomerčného charakteru;
- realizácia požadovaných parkovísk;

- podpora viacfunkčného využitia starých i nových rodinných domov v rozsahu zabezpečenia bývania, vybavenosti a služieb obyvateľom v určených lokalitách;

Podmienečne prípustný spôsob využitia územia:

- sady a záhrady;
- služby a drobné prevádzky;
- HBV/hromadná bytová výstavba/;

Neprípustné podmienky využitia územia:

- výrobné, priemyselné aktivity, ktoré sú v rozpore s bývaním;
- chov šeliem, nebezpečných, exotických zvierat a dravcov;

Intervenčné kroky :

Plocha: 219520 m²

Navrhovaný koeficient zastavanosti územia $KZÚ_{IBV} = 0,35$

Navrhovaný koeficient zastavanosti územia $KZÚ_{HBV} = 0,40$

Navrhovaný index podlažných plôch $I_{pp,IBV} = 0,70$

Navrhovaný index podlažných plôch $I_{pp,HBV} = 1,20$

Navrhovaný koeficient zelene $Kz=0,40$

Podlžnosť IBV: maximálne 2 NP

Podlžnosť HBV: maximálne 3 NP

ÚPC – B3

Prevažujúca funkcia: OV- občianska vybavenosť

Východiská : jestvujúce územie občianskej vybavenosti v centrálnej časti obce nám. padlých hrdinov;

Prípustný spôsob využitia územia – ciele:

- občianska vybavenosť nekomerčného charakteru;
- rekonštrukcia miestnych komunikácií ,inžinierskych sietí, peších chodníkov a priestranstiev a spevnených plôch;
- rekonštrukcia námestia, spevnených, sadových plôch;
- šport, rekreácia , detské ihriská;
- vodná plocha;

Podmienečne prípustný spôsob využitia územia:

- služby a komerčná vybavenosť;

Neprípustné podmienky využitia územia:

- výrobné, priemyselné aktivity;
- funkcie ktoré sú v rozpore s OV;
- chov šeliem, nebezpečných, exotických zvierat a dravcov;

Intervenčné kroky :

Plocha: 36609 m²

Navrhovaný koeficient zastavanosti územia $KZÚ = 0,40$

Navrhovaný index podlažných plôch $I_{pp} = 1,20$

Navrhovaný koeficient zelene $Kz=0,40$

Podlažnosť: maximálne 3 NP

ÚPC – B4

Prevažujúca funkcia: bývanie - HBV

Východiská : jestvujúce obytné územie v centrálnej časti obce ul. Mierová;

Prípustný spôsob využitia územia – ciele:

- regulačne usmerňovať rekonštrukčný proces a dostavbu na jestvujúcej HBV;
- rekonštrukcia miestnej komunikácie ,inžinierskych sietí, peších chodníkov a priestranstiev a spevnených plôch;
- verejná zeleň;
- občiansku vybavenosť komerčného a nekomerčného charakteru;

Podmienečne prípustný spôsob využitia územia:

- záhrady;
- služby a drobné prevádzky;

Nepripustné podmienky využitia územia:

- výrobné, priemyselné aktivity, ktoré sú v rozpore s bývaním;
- chov šeliem, nebezpečných, exotických zvierat a dravcov;

Intervenčné kroky :

Plocha: 29821 m²
Navrhovaný koeficient zastavanosti územia KZÚ = 0,40
Navrhovaný index podlažných plôch I_{pp} = 1,20
Navrhovaný koeficient zelene K_z=0,30
Podlažnosť: maximálne 3 NP

ÚPC – C1

Prevažujúca funkcia: OV- občianska vybavenosť

Východiská : Územie medzi parkom a ul. Remeselnícka;

Prípustný spôsob využitia územia – ciele:

- OV/občianska vybavenosť/;
- regulačne usmerňovať rekonštrukčný proces na objektoch OV;
- rekonštrukcia miestnych komunikácií ,inžinierskych sietí, peších chodníkov, priestranstiev , spevnených plôch a parkovísk;
- revitalizácia areálu OV;
- parkoviská- odstavné plochy;
- šport, rekreácia;
- agroturistika;

Podmienečne prípustný spôsob využitia územia:

- správcovské bývanie;

Nepripustné podmienky využitia územia:

- výroba- priemyselné aktivity, ktoré sú v rozpore s príľahlým bývaním;
- živočíšna výroba;

Intervenčné kroky :

Plocha: 17234 m²

Navrhovaný koeficient zastavanosti územia KZÚ = 0,45
Navrhovaný index podlažných plôch I_{pp} = 0,90
Navrhovaný koeficient zelene K_z=0,30
Podlažnosť: maximálne 2 NP

ÚPC – C2

Prevažujúca funkcia: poľnohospodárska výroba

Východiská : Územie medzi parkom a ul. Remeselnícka;

Prípustný spôsob využitia územia – ciele:

- regulačne usmerňovať rekonštrukčný proces na objektoch poľnohospodárskej výroby;
- rekonštrukcia miestnych komunikácií, inžinierskych sietí, peších chodníkov, priestranstiev, spevnených plôch a parkovísk;
- revitalizácia historického areálu poľnohospodárskej výroby;
- poľnohospodárska výroba, služby;
- rešpektovať OP chovu hosp. zvierat;
- maximálna chovateľská kapacita 50 VDJ;
- skladové hospodárstvo;

Podmienečne prípustný spôsob využitia územia:

- ČSPL/neverejná čerpacia stanica pohonných látok/;
- dopravné služby;

Nepripustné podmienky využitia územia:

- výrobné, priemyselné aktivity, ktoré sú v rozpore s príslušným bývaním;
- živočíšna výroba nad 50 VDJ;

Intervenčné kroky :

Plocha: 28307 m²

Navrhovaný koeficient zastavanosti územia KZÚ = 0,40

Navrhovaný index podlažných plôch I_{pp} = 0,80

Navrhovaný koeficient zelene K_z=0,20

Podlažnosť: maximálne 2 NP

ÚPC – C3

Prevažujúca funkcia: OV- občianska vybavenosť

Východiská : Územie s historickou sýpkou medzi parkom a ul. Remeselnícka;

Prípustný spôsob využitia územia – ciele:

- OV/občianska vybavenosť/;
- regulačne usmerňovať rekonštrukčný proces na objektoch OV v súlade s požiadavkami pamiatkovej ochrany;
- rekonštrukcia miestnych komunikácií, inžinierskych sietí, peších chodníkov, priestranstiev, spevnených plôch a parkovísk;
- revitalizácia areálu OV;
- verejná zeleň, park;
- parkoviská-odstavné plochy;

Podmienečne prípustný spôsob využitia územia:

- šport;
- správcovské bývanie;

Nepripustné podmienky využitia územia:

- výroba- priemyselné aktivity, ktoré sú v rozpore s príslušným bývaním;
- živočíšna výroba;

Intervenčné kroky :

Plocha: 10576 m²
Navrhovaný koeficient zastavanosti územia KZÚ = 0,35
Navrhovaný index podlažných plôch I_{pp} = 0,70
Navrhovaný koeficient zelene K_z=0,40
Podlažnosť: maximálne 2 NP

ÚPC – D

Prevažujúca funkcia: bývanie- IBV

Východiská : jestvujúce obytné územie medzi Dlhým kanálom a parkom ul. Štefánikova, Remeselnícka, Slnecná , Cergátová, Zápoved';

Prípustný spôsob využitia územia – ciele:

- regulačne usmerňovať výstavbu rodinných domov v rámci IBV;
- realizácia nových IS;
- rekonštrukcia miestnych komunikácií a IS;
- rekonštrukcia jestvujúcich a realizácia nových peších chodníkov;
- rešpektovať ochranné pásmo vodného toku;
- regulačne usmerňovať rekonštrukčný proces na jestvujúcej IBV;
- rekonštrukcia miestnych komunikácií ,inžinierskych sietí, peších chodníkov a priestranstiev a spevnených plôch;
- regulačne usmerňovať rekonštrukčný proces na objektoch OV;
- občianska vybavenosť komerčného a nekomerčného charakteru;
- realizácia požadovaných parkovísk;
- podpora viacfunkčného využitia starých i nových rodinných domov v rozsahu zabezpečenia bývania, vybavenosti a služieb obyvateľom v určených lokalitách;
- rešpektovať ochranné pásmo lesa;

Podmienečne prípustný spôsob využitia územia:

- záhrady, lúky, TTP;
- služby a drobné prevádzky v rámci IBV;

Nepripustné podmienky využitia územia:

- výrobné, priemyselné aktivity a ostatné funkcie, ktoré sú v rozpore s bývaním;
- chov šeliem, nebezpečných, exotických zvierat a dravcov;

Intervenčné kroky :

Plocha: 262542 m²
Navrhovaný koeficient zastavanosti územia KZÚ = 0,35
Navrhovaný index podlažných plôch I_{pp} = 0,70
Navrhovaný koeficient zelene K_z=0,40
Podlažnosť: maximálne 2 NP

ÚPC – E1

Prevažujúca funkcia: bývanie- IBV

Východiská : jestvujúce obytné územie medzi ul. Remeselnícka a ul. Pavla Jozefa Šafárika;

Prípustný spôsob využitia územia – ciele:

- regulačne usmerňovať výstavbu rodinných domov;
- regulačne usmerňovať výstavbu rodinných domov v rámci IBV;
- realizácia nových komunikácií a IS;
- OV komerčné ho a nekomerčného charakteru v lokalite sýpka;
- rekonštrukcia a obnova objektu NKP: sýpka / historizmus /;
- rekonštrukcia jestvujúcich a realizácia nových peších chodníkov;
- regulačne usmerňovať rekonštrukčný proces na jestvujúcej IBV;
- rekonštrukcia miestnych komunikácií ,inžinierskych sietí, peších chodníkov a priestranstiev a spevnených plôch;
- rešpektovať ochranné pásmo lesa;

Podmienečne prípustný spôsob využitia územia:

- služby a drobné prevádzky v rámci IBV;

Neprípustné podmienky využitia územia:

- výrobné, priemyselné aktivity a ostatné funkcie, ktoré sú v rozpore s bývaním;
- chov šeliem, nebezpečných, exotických zvierat a dravcov;

Intervenčné kroky : Plocha: 328154 m²

Navrhovaný koeficient zastavanosti územia KZÚ = 0,35

Navrhovaný index podlažných plôch I_{pp} = 0,70

Navrhovaný koeficient zelene K_z=0,40

Podlažnosť: maximálne 2 NP

ÚPC – E2

Prevažujúca funkcia: bývanie - HBV

Východiská : jestvujúce obytné územie ul. Mládežnícka;

Prípustný spôsob využitia územia – ciele:

- regulačne usmerňovať rekonštrukčný proces a dostavbu na jestvujúcej HBV;
- rekonštrukcia miestnej komunikácie ,inžinierskych sietí, peších chodníkov a priestranstiev a spevnených plôch;
- verejná zeleň;
- parkovisko;

Podmienečne prípustný spôsob využitia územia:

- služby a drobné prevádzky;
- parkovisko;

Nepripustné podmienky využitia územia:

- výrobné, priemyselné aktivity, ktoré sú v rozpore s bývaním;
- chov šeliem, nebezpečných, exotických zvierat a dravcov;

Intervenčné kroky :

Plocha: 19659 m²
Navrhovaný koeficient zastavanosti územia KZÚ = 0,25
Navrhovaný index podlažných plôch I_{pp} = 1,0
Navrhovaný koeficient zelene K_z=0,50
Podlažnosť: maximálne 4 NP

ÚPC – E3

Prevažujúca funkcia: Technická infraštruktúra

Východiská : jestvujúci areál technickej infraštruktúry na ul.Dukelská;

Prípustný spôsob využitia územia – ciele:

- regulačne usmerňovať rekonštrukčný proces areálu vodárenskej tech. vybavenosti;
- realizácia nových IS;

Podmienečne prípustný spôsob využitia územia:

- ochranná , sprievodná , špeciálna zeleň;

Nepripustné podmienky využitia územia:

- akékoľvek iné než prípustné využitie územia;

Intervenčné kroky :

Plocha: 5156 m²
Navrhovaný koeficient zastavanosti územia KZÚ = 0,20
Navrhovaný index podlažných plôch I_{pp} = 0,40
Navrhovaný koeficient zelene K_z=0,45
Podlažnosť: maximálne 2 NP

ÚPC – E4

Prevažujúca funkcia: bývanie- IBV

Východiská : Trvalý trávny porast/ul. Dukelská/;

Prípustný spôsob využitia územia – ciele:

- regulačne usmerňovať výstavbu rodinných domov- IBV;
- realizácia nových komunikácií a IS;
- šport a rekreácia;
- suchý polder, vodozadržné opatrenia;

Podmienečne prípustný spôsob využitia územia:

- lúky, TTP;
- HBV;

Nepripustné podmienky využitia územia:

- výrobné, priemyselné aktivity a ostatné funkcie, ktoré sú v rozpore s bývaním;

- chov šeliem, nebezpečných, exotických zvierat a dravcov;

Intervenčné kroky : Plocha: 62190 m²
Navrhovaný koeficient zastavanosti územia KZÚ = 0,35
Navrhovaný index podlažných plôch Ipp = 0,70
Navrhovaný koeficient zelene Kz=0,40
Podlažnosť: maximálne 2 NP

ÚPC – F

Prevažujúca funkcia: bývanie - IBV

Východiská : jestvujúce obytné územie medzi ul. Jána Ámosa Komenského a ul. Štefánikova;

Prípustný spôsob využitia územia – ciele:

- regulačne usmerňovať rekonštrukčný proces na jestvujúcej IBV;
- regulačne usmerňovať výstavbu rodinných domov v prelukách, IBV;
- rekonštrukcia miestnych komunikácií, inžinierskych sietí, peších chodníkov a priestranstiev a spevnených plôch;
- podpora viacfunkčného využitia starých i nových rodinných domov v rozsahu zabezpečenia bývania, vybavenosti a služieb obyvateľom v určených lokalitách;
- realizácia komerčnej OV, parkovísk a spevnených plôch;
- verejná zeleň;

Podmienečne prípustný spôsob využitia územia:

- šport, voľnočasové aktivity mládeže v určených lokalitách ;

Nepripustné podmienky využitia územia:

- výrobné, priemyselné aktivity, ktoré sú v rozpore s bývaním;
- chov šeliem, nebezpečných, exotických zvierat a dravcov;

Intervenčné kroky : Plocha: 124023 m²
Navrhovaný koeficient zastavanosti územia KZÚ = 0,40
Navrhovaný index podlažných plôch Ipp = 0,80
Navrhovaný koeficient zelene Kz=0,30
Podlažnosť: maximálne 2 NP

ÚPC - G

Prevažujúca funkcia: šport , rekreácia

Východiská : obecný športový areál na ul. Petra Jilemnického;

Prípustný spôsob využitia územia – ciele:

- rekonštrukcia a udržiavacie práce na súčasnom športovom areály
- realizácia ďalších hracích plôch pre doplnkové športy;
- sociálno-prevádzková budova, tribúny;
- realizácia TS, IS;

Podmienečne prípustný spôsob využitia územia:

- verejná zeleň;

Nepripustné podmienky využitia územia:

- výrobné, priemyselné aktivity;
- trvalé bývanie;
- chov šeliem, nebezpečných, exotických zvierat a dravcov;

Intervenčné kroky : Plocha: 28645 m²
Navrhovaný koeficient zastavanosti územia KZÚ = 0,10
Navrhovaný index podlažných plôch I_{pp} = 0,20
Navrhovaný koeficient zelene K_z=0,80
Podlažnosť: maximálne 2 NP

ÚPC – H

Prevažujúca funkcia: občianska vybavenosť- nekomerčná

Východiská : areál základnej školy s materskou školou;

Prípustný spôsob využitia územia – ciele:

- vyhradená zeleň;
- športoviská v rámci školského areálu;
- regulačne usmerňovať rekonštrukčný proces a dostavbu jestvujúcich školských budov ;
- rekonštrukcia TS, IS;
- spevnené plochy, parkovisko;

Podmienečne prípustný spôsob využitia územia:

- verejná zeleň;
- správcovské bývanie;

Nepripustné podmienky využitia územia:

- akékoľvek iné než povolené využitie;

Intervenčné kroky : Plocha: 30581 m²
Navrhovaný koeficient zastavanosti územia KZÚ = 0,25
Navrhovaný index podlažných plôch I_{pp} = 0,70
Navrhovaný koeficient zelene K_z=0,40
Podlažnosť: maximálne 3 NP

ÚPC – CH

Prevažujúca funkcia: bývanie - IBV

Východiská : jestvujúce obytné územie popri ceste III. triedy, III/1497;

Prípustný spôsob využitia územia – ciele:

- regulačne usmerňovať rekonštrukčný proces na jestvujúcej IBV;
- regulačne usmerňovať výstavbu nových rodinných domov v rámci IBV;
- rekonštrukcia miestnych komunikácií, inžinierskych sietí, peších chodníkov a priestranstiev a spevnených plôch;
- pri novej výstavbe RD rešpektovať hlukové pásmo 60dB cesty III. triedy;

- výrobné a priemyselné aktivity realizovať v súlade s bývaním podľa platných noriem;
- realizácia nových komunikácií ,TS, IS;
- rešpektovať ochranné pásmo 10m starého cintorína;

Podmienečne prípustný spôsob využitia územia:

- služby a drobné prevádzky, ktoré sú v súlade s bývaním;

Neprípustné podmienky využitia územia:

- výrobné, priemyselné aktivity, ktoré sú v rozpore s bývaním;
- chov šeliem, nebezpečných, exotických zvierat a dravcov;

Intervenčné kroky :

Plocha: 159341 m²
Navrhovaný koeficient zastavanosti územia KZÚ = 0,35
Navrhovaný index podlažných plôch Ipp = 0,70
Navrhovaný koeficient zelene Kz=0,35
Podlažnosť: maximálne 2 NP

ÚPC – I

Prevažujúca funkcia: pohrebisko

Východiská : areál židovského cintorína na ul. Janka Kráľa;

Prípustný spôsob využitia územia – ciele:

- pohrebisko;
- vyhradená zeleň;
- realizácia peších chodníkov a záchytného parkoviska;
- rešpektovať etické pásmo pohrebiska;

Podmienečne prípustný spôsob využitia územia:

- verejná zeleň;

Neprípustné podmienky využitia územia:

- akékoľvek iné než podmienky prípustné;

Intervenčné kroky :

Plocha: 1434 m²
Navrhovaný koeficient zastavanosti územia KZÚ = 0,05
Navrhovaný index podlažných plôch Ipp = 0,05
Navrhovaný koeficient zelene Kz=0,95
Podlažnosť: maximálne 1 NP

ÚPC – J

Prevažujúca funkcia: bývanie - IBV

Východiská : jestvujúce obytné územie popri ceste III. triedy, III/1497;

Prípustný spôsob využitia územia – ciele:

- regulačne usmerňovať rekonštrukčný proces na jestvujúcej IBV;
- regulačne usmerňovať výstavbu nových rodinných domov v rámci IBV;
- rekonštrukcia miestnych komunikácií, inžinierskych sietí, peších chodníkov a priestranstiev a spevnených plôch;

- pri novej výstavbe RD rešpektovať hlukové pásmo 60dB cesty III. triedy;
- realizácia nových miestnych ciest ,TS, IS;

Podmienečne prípustný spôsob využitia územia:

- bývanie - HBV;
- služby a drobné prevádzky, ktoré sú v súlade s bývaním;

Neprípustné podmienky využitia územia:

- výrobné, priemyselné aktivity, ktoré sú v rozpore s bývaním;
- chov šeliem, nebezpečných, exotických zvierat a dravcov;

Intervenčné kroky :

Plocha: 193 840 m²
Navrhovaný koeficient zastavanosti územia KZÚ = 0,35
Navrhovaný index podlažných plôch Ipp = 0,70
Navrhovaný koeficient zelene Kz=0,40
Podlažnosť: maximálne 2 NP(IBV), 3NP(HBV),

ÚPC – K

Prevažujúca funkcia: pohrebisko

Východiská : územie starého cintorína;

Prípustný spôsob využitia územia – ciele:

- pohrebisko;
- vyhradená zeleň;
- služby súvisiace s pohrebníctvom;
- realizácia peších chodníkov;
- rešpektovať ochranné pásmo pohrebiska 10m;
- izolačná bariérová zeleň;
- parkovisko;

Neprípustné podmienky využitia územia:

- akékoľvek iné než povolené využitie;

Podmienečne prípustný spôsob využitia územia:

- verejná zeleň;

Intervenčné kroky :

Plocha: 30380 m²
Navrhovaný koeficient zastavanosti územia KZÚ = 0,05
Navrhovaný index podlažných plôch Ipp = 0,05
Navrhovaný koeficient zelene Kz=0,85
Podlažnosť: maximálne 1 NP

ÚPC – L

Prevažujúca funkcia: bývanie - IBV

Východiská : obytné územie na severozápadnom obvode obce pozdĺž ul. Štefánikova;

Prípustný spôsob využitia územia – ciele:

- regulačne usmerňovať rekonštrukčný proces na jestvujúcej IBV;
- regulačne usmerňovať výstavbu nových rodinných domov v rámci IBV;

- rekonštrukcia miestnych komunikácií, inžinierskych sietí, peších chodníkov a priestranstiev a spevnených plôch;
- pri novej výstavbe RD rešpektovať hlukové pásmo 60dB cesty III. triedy;
- výrobné a priemyselné aktivity realizovať v súlade s bývaním podľa platných noriem;
- realizácia nových ,TS, IS;
- rešpektovať ochranné pásmo starého cintorína;

Podmienečne prípustný spôsob využitia územia:

- služby a drobné prevádzky, ktoré sú v súlade s bývaním;

Nepřípustné podmienky využitia územia:

- výrobné, priemyselné aktivity, ktoré sú v rozpore s bývaním;
- chov šeliem, nebezpečných, exotických zvierat a dravcov;

Intervenčné kroky :

Plocha: 113336 m²
Navrhovaný koeficient zastavanosti územia KZÚ = 0,35
Navrhovaný index podlažných plôch I_{pp} = 0,70
Navrhovaný koeficient zelene K_z=0,40
Podlažnosť: maximálne 2 NP

ÚPC – M1

Prevažujúca funkcia: bývanie - IBV

Východiská :obytné územie v časti Dolné Križovany;

Prípustný spôsob využitia územia – ciele:

- regulačne usmerňovať rekonštrukčný proces na jestvujúcej IBV;
- regulačne usmerňovať výstavbu nových rodinných domov v rámci IBV;
- rekonštrukcia miestnych komunikácií, inžinierskych sietí, peších chodníkov a priestranstiev a spevnených plôch;
- pri novej výstavbe RD rešpektovať hlukové pásmo 60dB cesty III. triedy;
- výrobné a priemyselné aktivity realizovať v súlade s bývaním podľa platných noriem;
- realizácia nových komunikácií ,TS, IS;
- rešpektovať ochranné pásmo starého cintorína;

Podmienečne prípustný spôsob využitia územia:

- služby a drobné prevádzky, ktoré sú v súlade s bývaním;

Nepřípustné podmienky využitia územia:

- výrobné, priemyselné aktivity, ktoré sú v rozpore s bývaním;
- chov šeliem, nebezpečných, exotických zvierat a dravcov;

Intervenčné kroky :

Plocha: 139879 m²
Navrhovaný koeficient zastavanosti územia KZÚ = 0,35
Navrhovaný index podlažných plôch I_{pp} = 0,70
Navrhovaný koeficient zelene K_z=0,40
Podlažnosť: maximálne 2 NP

ÚPC – M2

Prevažujúca funkcia: bývanie - IBV

Východiská :obytné územie v časti Dolné Križovany;

Prípustný spôsob využitia územia – ciele:

- regulačne usmerňovať rekonštrukčný proces na jestvujúcej IBV;
- regulačne usmerňovať výstavbu nových rodinných domov v rámci IBV;
- rekonštrukcia miestnych komunikácií, inžinierskych sietí, peších chodníkov a priestranstiev a spevnených plôch;
- výrobné a priemyselné aktivity realizovať v súlade s bývaním podľa platných noriem;
- realizácia nových ,TS, IS;

Podmienečne prípustný spôsob využitia územia:

- služby a drobné prevádzky, ktoré sú v súlade s bývaním;

Nepripustné podmienky využitia územia:

- výrobné, priemyselné aktivity, ktoré sú v rozpore s bývaním;
- chov šeliem, nebezpečných, exotických zvierat a dravcov;

Intervenčné kroky :

Plocha: 50212 m²
Navrhovaný koeficient zastavanosti územia KZÚ = 0,35
Navrhovaný index podlažných plôch Ipp = 0,70
Navrhovaný koeficient zelene Kz=0,40
Podlažnosť: maximálne 2 NP

ÚPC – N

Prevažujúca funkcia: technická infraštruktúra

Východiská : areál zberného dvora v časti Dolné Križovany;

Prípustný spôsob využitia územia – ciele:

- zberný dvor;

Podmienečne prípustný spôsob využitia územia:

- kompostáreň;
- sklad komunálnej techniky;

Nepripustné podmienky využitia územia:

- bývanie ,rekreácia;
- chov hospodárskych zvierat;

Intervenčné kroky :

Plocha: 8975 m²
Navrhovaný koeficient zastavanosti územia KZÚ = 0,2
Navrhovaný index podlažných plôch Ipp = 0,2
Navrhovaný koeficient zelene Kz=0,40
Podlažnosť: maximálne 1 NP

ÚPC – O

Prevažujúca funkcia: bývanie - IBV

Východiská : obytné územie v časti Dolné Križovany, severný obvod obce;

Prípustný spôsob využitia územia – ciele:

- regulačne usmerňovať rekonštrukčný proces na jestvujúcej IBV;
- regulačne usmerňovať výstavbu nových rodinných domov v rámci IBV;
- rekonštrukcia miestnych komunikácií, inžinierskych sietí, peších chodníkov a priestranstiev a spevnených plôch;
- realizácia nových komunikácií ,TS, IS;
- občianska vybavenosť;

Podmienečne prípustný spôsob využitia územia:

- služby a drobné prevádzky, ktoré sú v súlade s bývaním;

Neprípustné podmienky využitia územia:

- výrobné, priemyselné aktivity, ktoré sú v rozpore s bývaním;
- chov šeliem, nebezpečných, exotických zvierat a dravcov;

Intervenčné kroky :

Plocha: 176034 m²

Navrhovaný koeficient zastavanosti územia KZÚ = 0,35

Navrhovaný index podlažných plôch I_{pp} = 0,70

Navrhovaný koeficient zelene K_z=0,40

Podlažnosť: maximálne 2 NP

ÚPC – P

Prevažujúca funkcia: bývanie- IBV

Východiská : jestvujúce obytné územie medzi Dlhým kanálom a ul. Kukučínova;

Prípustný spôsob využitia územia – ciele:

- regulačne usmerňovať výstavbu rodinných domov v rámci IBV;
- realizácia nových IS;
- rekonštrukcia miestnych komunikácií a IS;
- rekonštrukcia jestvujúcich a realizácia nových peších chodníkov;
- rešpektovať ochranné pásmo vodného toku;
- regulačne usmerňovať rekonštrukčný proces na jestvujúcej IBV;
- rekonštrukcia miestnych komunikácií ,inžinierskych sietí, peších chodníkov a priestranstiev a spevnených plôch;
- regulačne usmerňovať rekonštrukčný proces na objektoch OV;
- občianska vybavenosť komerčného a nekomerčného charakteru;
- realizácia požadovaných parkovísk;
- pri novej výstavbe RD rešpektovať hlukové pásmo 60dB cesty III. triedy;
- podpora viacfunkčného využitia starých i nových rodinných domov v rozsahu zabezpečenia bývania, vybavenosti a služieb obyvateľom v určených lokalitách;
- suchý polder;

Podmienečne prípustný spôsob využitia územia:

- záhrady, lúky, TTP;

- služby a drobné prevádzky v rámci IBV;

Neprípustné podmienky využitia územia:

- výrobné, priemyselné aktivity a ostatné funkcie, ktoré sú v rozpore s bývaním;
- chov šeliem, nebezpečných, exotických zvierat a dravcov;

Intervenčné kroky :

Plocha: 228088 m²
Navrhovaný koeficient zastavanosti územia KZÚ = 0,35
Navrhovaný index podlažných plôch I_{pp} = 0,70
Navrhovaný koeficient zelene K_z=0,40
Podlažnosť: maximálne 2 NP

ÚPC – Q

Prevažujúca funkcia: bývanie - IBV

Východiská : Obytné územie obce – medzi ul. Štefánikova, Janka Matušku a Sládkovičova;

Prípustný spôsob využitia územia – ciele:

- regulačne usmerňovať rekonštrukčný proces na jestvujúcej IBV;
- regulačne usmerňovať výstavbu nových rodinných domov a v prelukách;
- rekonštrukcia miestnych komunikácií, inžinierskych sietí, peších chodníkov a priestranstiev a spevnených plôch;
- pri novej výstavbe RD rešpektovať hlukové pásmo 60dB cesty III. triedy;
- výrobné a priemyselné aktivity realizovať v súlade s bývaním podľa platných noriem;
- realizácia nových komunikácií ,TS, IS;
- podpora viacfunkčného využitia starých i nových rodinných domov v rozsahu zabezpečenia bývania, vybavenosti a služieb obyvateľom v určených lokalitách;
- hromadná bytová výstavba -HBV;
- Komerčná a nekomerčná OV;

Podmienečne prípustný spôsob využitia územia:

- služby a drobné prevádzky;

Neprípustné podmienky využitia územia:

- výrobné, priemyselné aktivity, ktoré sú v rozpore s bývaním;
- chov šeliem, nebezpečných, exotických zvierat a dravcov;

Intervenčné kroky :

Plocha: 295309 m²
Navrhovaný koeficient zastavanosti územia KZÚ_{IBV} = 0,35
Navrhovaný koeficient zastavanosti územia KZÚ_{HBV} = 0,40
Navrhovaný koeficient zastavanosti územia KZÚ_{OV} = 0,45
Navrhovaný index podlažných plôch I_{pp,IBV} = 0,70
Navrhovaný index podlažných plôch I_{pp,HBV} = 1,20
Navrhovaný index podlažných plôch I_{pp,OV} = 1,35
Navrhovaný koeficient zelene K_{z,IBV}=0,40
Navrhovaný koeficient zelene K_{z,HBV}=0,30
Navrhovaný koeficient zelene K_{z,OV}=0,30

Podlažnosť IBV: maximálne 2 NP
Podlažnosť HBV,OV : maximálne 3 NP

ÚPC – R

Prevažujúca funkcia: bývanie - IBV

Východiská : Obytné územie obce medzi ul. Kpt. Jána Nálepku a ul. Štefánikova

Prípustný spôsob využitia územia – ciele:

- regulačne usmerňovať rekonštrukčný proces na jestvujúcej IBV;
- regulačne usmerňovať výstavbu nových rodinných domov a v prelukách;
- rekonštrukcia miestnych komunikácií, inžinierskych sietí, peších chodníkov a priestranstiev a spevnených plôch;
- pri novej výstavbe RD rešpektovať hlukové pásmo 60dB cesty III. triedy;
- výrobné a priemyselné aktivity realizovať v súlade s bývaním podľa platných noriem;
- realizácia nových komunikácií ,TS, IS;
- podpora viacfunkčného využitia starých i nových rodinných domov v rozsahu zabezpečenia bývania, vybavenosti a služieb obyvateľom v určených lokalitách;
- rešpektovať OP pohrebiska;

Podmienečne prípustný spôsob využitia územia:

- výroba a podnikanie/lokalita č.20/;
- služby a drobné prevádzky;

Nepripustné podmienky využitia územia:

- funkcie a aktivity, ktoré sú v rozpore s bývaním;
- chov šeliem, nebezpečných, exotických zvierat a dravcov;

Intervenčné kroky : Plocha: 239918 m²
Navrhovaný koeficient zastavanosti územia KZÚ = 0,35
Navrhovaný index podlažných plôch I_{pp} = 0,70
Navrhovaný koeficient zelene K_z=0,40
Podlažnosť: maximálne 2 NP

ÚPC – S1

Prevažujúca funkcia: bývanie - IBV

Východiská : Obytné územie na východnom obvode obce ohraničené ulicami Sládkovičova ,Pivničná, Štefánikova.

Prípustný spôsob využitia územia – ciele:

- regulačne usmerňovať rekonštrukčný proces na jestvujúcej IBV;
- regulačne usmerňovať výstavbu nových rodinných domov v rámci IBV;
- realizácia nových miestnych komunikácií a nových IS;
- rekonštrukcia miestnych komunikácií ,inžinierskych sietí, peších chodníkov, priestranstiev a spevnených plôch;
- pri novej výstavbe a rekonštrukciách RD rešpektovať hlukové pásmo 60dB cesty III. triedy;

- rekonštrukcia TS;
- rešpektovať ochranné pásmo lesa;

Podmienečne prípustný spôsob využitia územia:

- sady a záhrady;
- služby a drobné prevádzky;

Neprípustné podmienky využitia územia:

- výrobné, priemyselné aktivity;
- funkcie ktoré sú v rozpore s bývaním;
- chov šeliem, nebezpečných, exotických zvierat a dravcov;

Intervenčné kroky :

Plocha: 190781 m²
Navrhovaný koeficient zastavanosti územia KZÚ = 0,35
Navrhovaný index podlažných plôch I_{pp} = 0,70
Navrhovaný koeficient zelene K_z=0,40
Podlažnosť: maximálne 2 NP

ÚPC – S2

Prevažujúca funkcia: doprava

Východiská : územie s technickou infraštruktúrou v dotyku s cestou III/1497;

Prípustný spôsob využitia územia – ciele:

- rekonštrukcia miestnych komunikácií ,inžinierskych sietí, peších chodníkov,
- technická infraštruktúra;
- rešpektovať ochranné pásmo lesa;
- ČS PL /čerpacia stanica pohonných látok/;
- plochy statickej dopravy;
- dopravné služby a zariadenia;
- vytvárať územnotechnické podmienky pre alternatívne spôsoby dopravy hlavne so zameraním na elektrodopravu a s tým súvisiacu sieť nabíjacích staníc pre elektromobily, alebo hybridné automobily

Podmienečne prípustný spôsob využitia územia:

- ekostabilizačná zeleň;

Neprípustné podmienky využitia územia:

- bývanie;
- chov šeliem, nebezpečných, exotických zvierat a dravcov;

Intervenčné kroky :

Plocha: 4047 m²
Navrhovaný koeficient zastavanosti územia KZÚ = 0,30
Navrhovaný index podlažných plôch I_{pp} = 0,30
Navrhovaný koeficient zelene K_z=0,20
Podlažnosť: maximálne 1 NP

ÚPC – T

Prevažujúca funkcia: pohrebisko

Východiská : obecné pohrebisko;

Prípustný spôsob využitia územia – ciele:

- pohrebisko, urnový háj, kolumbárium;
- verejná/vyhradená zeleň;
- služby súvisiace s pohrebníctvom;
- rekonštrukcia domu smútku;
- realizácia peších chodníkov;
- rešpektovať ochranné pásmo pohrebiska 50m;
- izolačná bariérová zeleň;
- parkovisko;

Nepripustné podmienky využitia územia:

- akékoľvek iné než povolené využitie;

Intervenčné kroky :

Plocha: 16060 m²

Navrhovaný koeficient zastavanosti územia KZÚ = 0,10

Navrhovaný index podlažných plôch I_{pp} = 0,10

Navrhovaný koeficient zelene K_z=0,85

Podlažnosť: maximálne 1 NP

ÚPC – U

Prevažujúca funkcia: pohrebisko

Východiská : územná rezerva pre rozšírenie obecného pohrebiska. Územie s ornou pôdou.

Prípustný spôsob využitia územia – ciele:

- pohrebisko, urnový háj, kolumbárium;
- verejná/vyhradená zeleň;
- služby súvisiace s pohrebníctvom;
- rekonštrukcia domu smútku;
- realizácia peších chodníkov;
- rešpektovať ochranné pásmo pohrebiska 50m;
- izolačná bariérová zeleň;
- parkovisko;

Nepripustné podmienky využitia územia:

- akékoľvek iné než povolené využitie;

Intervenčné kroky :

Plocha: 16277 m²

Navrhovaný koeficient zastavanosti územia KZÚ = 0,10

Navrhovaný index podlažných plôch I_{pp} = 0,10

Navrhovaný koeficient zelene K_z=0,85

Podlažnosť: maximálne 1 NP

ÚPC – V1

Prevažujúca funkcia: poľnohospodárska výroba,

Východiská : jestvujúci areál -veľká bažantnica;

Prípustný spôsob využitia územia – ciele:

- rekonštrukcia jestvujúcich objektov poľnohospodárskej výroby;
- realizácia objektov poľnohospodárskej výroby;
- realizácia a rekonštrukcia účelových komunikácií a TI;
- agroturistika ;
- poľnohospodárska výroba a spracovateľské služby;
- vyhradená , areálová zeleň;
- skladové hospodárstvo;

Podmienečne prípustný spôsob využitia územia:

- správcovské bývanie;

Nepripustné podmienky využitia územia:

- trvalé bývanie ;

Intervenčné kroky :

Plocha: 1878104 m²

Navrhovaný koeficient zastavanosti územia KZÚ = 0,05

Navrhovaný index podlažných plôch I_{pp} = 0,05

Navrhovaný koeficient zelene K_z=0,85

Podlažnosť: maximálne 1 NP

ÚPC – V2

Prevažujúca funkcia: poľnohospodárska výroba,

Východiská : poľnohospodársky skladový areál;

Prípustný spôsob využitia územia – ciele:

- rekonštrukcia jestvujúcich objektov poľnohospodárskej výroby;
- realizácia nových objektov poľnohospodárskej výroby;
- realizácia a rekonštrukcia účelových komunikácií a TI;
- poľnohospodárska výroba a služby;
- výroba a podnikanie;
- skladové hospodárstvo;
- vyhradená zeleň;

Podmienečne prípustný spôsob využitia územia:

- správcovské bývanie;

Nepripustné podmienky využitia územia:

- rekreácia ;
- trvalé bývanie;

Intervenčné kroky :

Plocha: 12846 m²

Navrhovaný koeficient zastavanosti územia KZÚ = 0,30

Navrhovaný index podlažných plôch I_{pp} = 0,60

Navrhovaný koeficient zelene Kz=0,30
Podlažnosť: 2+NP

ÚPC – V3

Prevažujúca funkcia: technická infraštruktúra

Východiská : jestvujúci areál vodojemu mimo prevádzky;

Prípustný spôsob využitia územia – ciele:

- technická infraštruktúra- vodné hospodárstvo;
- vodojem;

Podmienečne prípustný spôsob využitia územia:

- sad, trvalý trávny porast/TTP/;

Nepripustné podmienky využitia územia:

- výrobné, priemyselné aktivity;
- živočíšna výroba;
- chov šeliem, nebezpečných, exotických zvierat a dravcov;

Intervenčné kroky :

Plocha: 10108m²

Navrhovaný koeficient zastavanosti územia KZÚ = 0,10

Navrhovaný index podlažných plôch I_{pp} = 0,10

Navrhovaný koeficient zelene Kz=0,80

Podlažnosť: maximálne 1 NP

ÚPC – V4

Prevažujúca funkcia: poľnohospodárska výroba,

Východiská : poľnohospodársky výrobný areál – Konopnice ;

Prípustný spôsob využitia územia – ciele:

- rekonštrukcia jestvujúcich objektov poľnohospodárskej výroby;
- realizácia nových objektov poľnohospodárskej výroby;
- realizácia a rekonštrukcia účelových komunikácií a TI;
- poľnohospodárska výroba a služby;
- vyhradená zeleň;
- živočíšna výroba s max. kapacitou chovu 417 VDJ ;
- skladové hospodárstvo
- úprava a spracovanie poľnohospodárskych výrobkov;
- agroturistika;
- sady a záhrady;
- služby a drobné prevádzky;
- plochy statickej dopravy;

Podmienečne prípustný spôsob využitia územia:

- správcovské bývanie;
- výroba a podnikanie;
- bitúnok, spracovanie produktov živočíšnej výroby;

Nepripustné podmienky využitia územia:

- živočíšna výroba s kapacitou chovu nad 417 VDJ ;

Intervenčné kroky :

Plocha: 179439 m²
Navrhovaný koeficient zastavanosti územia KZÚ = 0,30
Navrhovaný index podlažných plôch Ipp = 0,60
Navrhovaný koeficient zelene Kz=0,35
Podlažnosť: maximálne 2 NP

ÚPC – V5

Prevažujúca funkcia: poľnohospodárska výroba,

Východiská : jestvujúci poľnohospodársky výrobný areál novej bažantnice;

Prípustný spôsob využitia územia – ciele:

- rekonštrukcia jestvujúcich objektov poľnohospodárskej výroby;
- realizácia objektov poľnohospodárskej výroby;
- realizácia a rekonštrukcia účelových komunikácií a TI;
- agroturistika ;
- poľnohospodárska výroba a spracovateľské služby;
- vyhradená zeleň;
- skladové hospodárstvo;

Podmienečne prípustný spôsob využitia územia:

- správcovské bývanie;

Nepripustné podmienky využitia územia:

- trvalé bývanie ;

Intervenčné kroky :

Plocha: 176034 m²
Navrhovaný koeficient zastavanosti územia KZÚ = 0,15
Navrhovaný index podlažných plôch Ipp = 0,15
Navrhovaný koeficient zelene Kz=0,70
Podlažnosť: maximálne 1 NP

ÚPC – V6

Prevažujúca funkcia: technická infraštruktúra

Východiská : jestvujúci areál technickej infraštruktúry ,ul. Remeselnícka;

Prípustný spôsob využitia územia – ciele:

- skladové hospodárstvo;
- technická infraštruktúra;

Podmienečne prípustný spôsob využitia územia:

- administratíva;

Nepripustné podmienky využitia územia:

- výrobné, priemyselné aktivity, ktoré sú v rozpore s bývaním;
- chov šeliem, nebezpečných, exotických zvierat a dravcov;

Intervenčné kroky : Plocha: 9397 m²
Navrhovaný koeficient zastavanosti územia KZÚ = 0,25
Navrhovaný index podlažných plôch I_{pp} = 0,50
Navrhovaný koeficient zelene K_z=0,25
Podlažnosť: maximálne 2 NP

ÚPC – V7

Prevažujúca funkcia: výroba

Východiská : výrobný areál – Konopnice ;

Prípustný spôsob využitia územia – ciele:

- rekonštrukcia jestvujúcich objektov výroby;
- realizácia nových objektov výroby;
- realizácia a rekonštrukcia účelových komunikácií a TI;
- výroba a podnikanie;
- vyhradená zeleň;
- skladové hospodárstvo
- služby a drobné prevádzky
- administratíva
- plochy statickej dopravy;
- poľnohospodárska výroba a služby;
- technická infraštruktúra

Podmienečne prípustný spôsob využitia územia:

- správcovské bývanie;
- komerčná OV;
- priemyselná výroba, ktorá z hľadiska rozsahu neohrozí funkciu bývania ;

Neprípustné podmienky využitia územia:

- trvalé bývanie ;
- šport, rekreácia;

Intervenčné kroky : Plocha: 36927 m²
Navrhovaný koeficient zastavanosti územia KZÚ = 0,30
Navrhovaný index podlažných plôch I_{pp} = 0,60
Navrhovaný koeficient zelene K_z=0,35
Podlažnosť: maximálne 2 NP

ÚPC –X1

Prevažujúca funkcia: poľnohospodárska výroba,

Východiská : poľnohospodársky výrobný areál – farma Piková ;

Prípustný spôsob využitia územia – ciele:

- rekonštrukcia jestvujúcich objektov poľnohospodárskej výroby;

- realizácia nových objektov poľnohospodárskej výroby;
- realizácia a rekonštrukcia účelových komunikácií a TI;
- poľnohospodárska výroba a služby;
- vyhradená zeleň;
- živočíšna výroba s max.kapacitou chovu 875 VDJ ;

Podmienečne prípustný spôsob využitia územia:

- správcovské bývanie;
- lúky , pasienky;

Nepřípustné podmienky využitia územia:

- živočíšna výroba ;
- živočíšna výroba s kapacitou chovu nad 875 VDJ ;

Intervenčné kroky :

Plocha: 90198 m²
Navrhovaný koeficient zastavanosti územia KZÚ = 0,30
Navrhovaný index podlažných plôch I_{pp} = 0,60
Navrhovaný koeficient zelene K_z=0,40
Podlažnosť: maximálne 2 NP

ÚPC – X2

Prevažujúca funkcia: výroba

Východiská : jestvujúci priemyselný park - lokalita Veľké Čiky;

Prípustný spôsob využitia územia – ciele:

- priemyselná výroba;
- výroba a skladové hospodárstvo;
- technická infraštruktúra;
- administratíva;

Podmienečne prípustný spôsob využitia územia:

- dopravné plochy a zariadenia;

Nepřípustné podmienky využitia územia:

- trvalé, prechodné bývanie;
- živočíšna výroba;
- OV /občianska vybavenosť/;
- služby;

Intervenčné kroky :

Plocha: 146057 m²
Navrhovaný koeficient zastavanosti územia KZÚ = 0,40
Navrhovaný index podlažných plôch I_{pp} = 1,20
Navrhovaný koeficient zelene K_z=0,30
Podlažnosť: maximálne 3 NP

ÚPC – X3

Prevažujúca funkcia: doprava

Východiská : areál ŽSR ;

Prípustný spôsob využitia územia – ciele:

- rekonštrukcia jestvujúcich objektov ŽSR;
- vyhradená zeleň;
- parkovisko;
- doprava;
- pešie chodníky;
- cyklistický chodník

Podmienečne prípustný spôsob využitia územia:

- vyhradená zeleň

Nepripustné podmienky využitia územia:

- živočíšna výroba;
- rekreácia;

Intervenčné kroky : Plocha: 64 500 m²

Navrhovaný koeficient zastavanosti územia KZÚ = 0,25

Navrhovaný index podlažných plôch I_{pp} = 0,50

Navrhovaný koeficient zelene K_z=0,30

Podlažnosť: maximálne 2 NP

ÚPC – X4

Prevažujúca funkcia: výroba

Východiská : potenciálne rozvojové územie pre priemyselný park - Veľké Čiky;

Prípustný spôsob využitia územia – ciele:

- priemyselná výroba;
- výroba a skladové hospodárstvo;
- technická infraštruktúra;
- administratíva;

Podmienečne prípustný spôsob využitia územia:

- dopravné plochy a zariadenia;

Nepripustné podmienky využitia územia:

- trvalé, prechodné bývanie;
- živočíšna výroba;
- OV /občianska vybavenosť/;
- služby;

Intervenčné kroky : Plocha: 229002 m²

Navrhovaný koeficient zastavanosti územia KZÚ = 0,40

Navrhovaný index podlažných plôch I_{pp} = 1.20

Navrhovaný koeficient zelene K_z=0,30

Podlažnosť: maximálne 3 NP

ÚPC – X5

Prevažujúca funkcia: výroba

Východiská : bývalý poľnohospodársky areál – Čiky;

Prípustný spôsob využitia územia – ciele:

- výroba ;
- rekonštrukcia objektov poľnohospodárskej výroby;
- realizácia nových objektov poľnohospodárskej výroby;
- realizácia a rekonštrukcia účelových komunikácií a TI;
- poľnohospodárska výroba ;
- skladové hospodárstvo;
- vyhradená zeleň;
- komerčná, nekomerčná OV;

Podmienečne prípustný spôsob využitia územia:

- správcovské bývanie;
- služby;

Neprípustné podmienky využitia územia:

- živočíšna výroba ;
- trvalé bývanie;

Intervenčné kroky : Plocha: 77705m²
Navrhovaný koeficient zastavanosti územia KZÚ = 0,40
Navrhovaný index podlažných plôch I_{pp} = 0,80
Navrhovaný koeficient zelene K_z=0,30
Podlažnosť: maximálne 2 NP

ÚPC – X6

Prevažujúca funkcia: poľnohospodárska výroba,

Východiská : poľnohospodársky výrobný areál – farma -Šándor , časť areálu farmy zasahuje do CHVÚ DOLNÉ POVAŽIE;

Prípustný spôsob využitia územia – ciele:

- poľnohospodárska výroba a služby;
- skladové hospodárstvo;
- realizácia a rekonštrukcia účelových komunikácií a TI;
- vyhradená zeleň;
- technická infraštruktúra pre potreby areálu;

Podmienečne prípustný spôsob využitia územia:

- lúky , pasienky;
- výroba;

Neprípustné podmienky využitia územia:

- trvalé bývanie;
- živočíšna výroba;

Intervenčné kroky : Plocha: 63855 m²

Navrhovaný koeficient zastavanosti územia KZÚ = 0,30
Navrhovaný index podlažných plôch Ipp = 0,30
Navrhovaný koeficient zelene Kz=0,35
Podlažnosť: maximálne 1+ NP

ÚPC – X7

Prevažujúca funkcia: výroba

Východiská : jestvujúci výrobný areál - pri železnici;

Prípustný spôsob využitia územia – ciele:

- priemyselná výroba;
- výroba a skladové hospodárstvo;
- technická infraštruktúra;
- administratíva;

Podmienečne prípustný spôsob využitia územia:

- dopravné plochy a zariadenia;

Nepripustné podmienky využitia územia:

- trvalé, prechodné bývanie;
- živočíšna výroba;
- OV /občianska vybavenosť/;

Intervenčné kroky : Plocha: 23150 m²
Navrhovaný koeficient zastavanosti územia KZÚ = 0,40
Navrhovaný index podlažných plôch Ipp = 0,80
Navrhovaný koeficient zelene Kz=0,30
Podlažnosť: maximálne 2 NP

ÚPC – Z1

Prevažujúca funkcia: bývanie - IBV

Východiská : Obytné územie –miestna časť Ľudovítov ;

Prípustný spôsob využitia územia – ciele:

- regulačne usmerňovať rekonštrukčný proces na jestvujúcej IBV;
- regulačne usmerňovať výstavbu nových rodinných domov v rámci IBV;
- realizácia nových miestnych komunikácií a nových IS;
- rekonštrukcia miestnych komunikácií ,inžinierskych sietí, peších chodníkov, priestranstiev a spevnených plôch;
- pri novej výstavbe a rekonštrukciách RD rešpektovať ochranné pásmo železnice;
- rekonštrukcia TS;

Podmienečne prípustný spôsob využitia územia:

- agroturistika;
- služby a drobné prevádzky;

Nepripustné podmienky využitia územia:

- výrobné, priemyselné aktivity;
- funkcie ktoré sú v rozpore s bývaním;
- chov šeliem, nebezpečných, exotických zvierat a dravcov;

Intervenčné kroky: Plocha: 210977 m²

Navrhovaný koeficient zastavanosti územia KZÚ = 0,35
Navrhovaný index podlažných plôch I_{pp} = 0,70
Navrhovaný koeficient zelene K_z=0,35
Podlažnosť: maximálne 2 NP

ÚPC – Z2

Prevažujúca funkcia: technická infraštruktúra

Východiská: areál zberného dvora a výroby v časti Dolný Jur;

Prípustný spôsob využitia územia – ciele:

- technická infraštruktúra;
- zberný dvor;
- výroba a podnikanie;

Podmienečne prípustný spôsob využitia územia:

- kompostáreň;
- sklad komunálnej techniky;

Nepripustné podmienky využitia územia:

- bývanie ,rekreácia;
- chov hospodárskych zvierat;

Intervenčné kroky: Plocha: 28816 m²

Navrhovaný koeficient zastavanosti územia KZÚ = 0,30
Navrhovaný index podlažných plôch I_{pp} = 0,60
Navrhovaný koeficient zelene K_z=0,30
Podlažnosť: maximálne 2 NP

ÚPC – Z3

Prevažujúca funkcia: zmiešané územie

Východiská: miestna časť - Jur ;

Prípustný spôsob využitia územia – ciele:

- regulačne usmerňovať rekonštrukčný proces na jestvujúcej IBV;
- služby a drobné prevádzky;
- regulačne usmerňovať výstavbu nových rodinných domov v rámci IBV;
- realizácia nových IS;
- rekonštrukcia miestnych komunikácií;
- rekonštrukcia TS;

Podmienečne prípustný spôsob využitia územia

- živočíšna výroba -max výrobná chovateľská kapacita 6 VDJ/chovateľská jednotka;

Nepripustné podmienky využitia územia:

- priemysel;

Intervenčné kroky : Plocha: 31685 m²
Navrhovaný koeficient zastavanosti územia KZÚ = 0,35
Navrhovaný index podlažných plôch I_{pp} = 0,70
Navrhovaný koeficient zelene K_z=0,30
Podlažnosť: maximálne 2 NP

ÚPC – Z4

Prevažujúca funkcia: OV- občianska vybavenosť

Východiská : osada Šopy ;

Prípustný spôsob využitia územia – ciele:

- resocializačné zariadenie;
- občianska vybavenosť;
- realizácia a rekonštrukcia účelových komunikácií a TI;
- vyhradená zeleň;

Podmienečne prípustný spôsob využitia územia:

- správcovské bývanie;
- bývanie;
- šport;
- drobnochov;

Nepripustné podmienky využitia územia:

- priemysel;

Intervenčné kroky : Plocha: 14350 m²
Navrhovaný koeficient zastavanosti územia KZÚ = 0,25
Navrhovaný index podlažných plôch I_{pp} = 0,50
Navrhovaný koeficient zelene K_z=0,40
Podlažnosť: maximálne 2 NP

ÚPC – Z5

Prevažujúca funkcia: bývanie- IBV,

Východiská : bývalý majer –osada Žofia ;

- regulačne usmerňovať rekonštrukčný proces na jestvujúcej IBV;
- regulačne usmerňovať výstavbu nových rodinných domov v rámci IBV;
- realizácia nových miestnych komunikácií a nových IS;
- rekonštrukcia miestnych komunikácií ,inžinierskych sietí, peších chodníkov, priestranstiev a spevnených plôch;
- rekonštrukcia TS;

Podmienečne prípustný spôsob využitia územia:

- služby a drobné prevádzky;

Nepripustné podmienky využitia územia:

- výrobné, priemyselné aktivity;
- funkcie ktoré sú v rozpore s bývaním;
- živočíšna výroba;

Intervenčné kroky :

Plocha: 39149 m²
Navrhovaný koeficient zastavanosti územia KZÚ = 0,30
Navrhovaný index podlažných plôch I_{pp} = 0,60
Navrhovaný koeficient zelene K_z=0,40
Podlažnosť: maximálne 2 NP

ÚPC – Z6

Prevažujúca funkcia: doprava

Východiská : areál ŽSR ;

Prípustný spôsob využitia územia – ciele:

- rekonštrukcia jestvujúcich objektov ŽSR;
- vyhradená zeleň;
- parkovisko;
- doprava;

Podmienečne prípustný spôsob využitia územia:

- vyhradená zeleň

Nepripustné podmienky využitia územia:

- živočíšna výroba;
- rekreácia;

Intervenčné kroky :

Plocha: 1116 m²
Navrhovaný koeficient zastavanosti územia KZÚ = 0,35
Navrhovaný index podlažných plôch I_{pp} = 0,70
Navrhovaný koeficient zelene K_z=0,25
Podlažnosť: maximálne 2 NP

ÚPC – Z7

Prevažujúca funkcia: bývanie - IBV

Východiská : Potenciálne rozvojové obytné územie –miestna časť Ľudovítov ;

Prípustný spôsob využitia územia – ciele:

- regulačne usmerňovať výstavbu nových rodinných domov v rámci IBV;
- realizácia nových miestnych komunikácií a nových IS;
- rešpektovať OP RS plynu;

Podmienečne prípustný spôsob využitia územia:

- služby a drobné prevádzky;

Nepripustné podmienky využitia územia:

- výrobné, priemyselné aktivity;

- funkcie ktoré sú v rozpore s bývaním;
- chov šeliem, nebezpečných, exotických zvierat a dravcov;

Intervenčné kroky : Plocha: 37686 m²
Navrhovaný koeficient zastavanosti územia KZÚ = 0,35
Navrhovaný index podlažných plôch Ipp = 0,70
Navrhovaný koeficient zelene Kz=0,40
Podlažnosť: maximálne 2 NP

ÚPC – Z8

Prevažujúca funkcia: agroturistika,

Východiská : bývalý majer Žofia ;

Prípustný spôsob využitia územia – ciele:

- agroturistika;
- realizácia a rekonštrukcia účelových komunikácií a TI;
- poľnohospodárska výroba a služby;
- vyhradená zeleň;
- živočíšna výroba v stanovenom limite max. 313 VDJ;
- skladové hospodárstvo;
- služby a drobné prevádzky;
- realizácia nových objektov poľnohospodárskej výroby;
- rekonštrukcia objektov poľnohospodárskej výroby;

Podmienečne prípustný spôsob využitia územia:

- správcovské bývanie;
- lúky , pasienky;

Neprípustné podmienky využitia územia:

- živočíšna výroba nad stanovený limit 313 VDJ;

Intervenčné kroky : Plocha: 77504 m²
Navrhovaný koeficient zastavanosti územia KZÚ = 0,20
Navrhovaný index podlažných plôch Ipp = 0,40
Navrhovaný koeficient zelene Kz=0,40
Podlažnosť: maximálne 2 NP

ÚPC – Z9

Prevažujúca funkcia: výroba,

Východiská : areál výroby v lokalite Jur ;

Prípustný spôsob využitia územia – ciele:

- výroba a skladové hospodárstvo;
- realizácia a rekonštrukcia účelových komunikácií a objektov TI;
- poľnohospodárska výroba a služby;

Podmienečne prípustný spôsob využitia územia:

- dopravné plochy a zariadenia;
- vyhradená zeleň;

Nepripustné podmienky využitia územia:

- živočíšna výroba ;
- trvalé bývanie;

Intervenčné kroky : Plocha: 11 676 m²
Navrhovaný koeficient zastavanosti územia KZÚ = 0,40
Navrhovaný index podlažných plôch Ipp = 0,80
Navrhovaný koeficient zelene Kz=0,35
Podlažnosť: maximálne 2 NP

ÚPC – Z10

Prevažujúca funkcia: šport, rekreácia

Východiská : lokalita Mazúrske, územie sa nachádza v CHVÚ Dolné Považie ;

Prípustný spôsob využitia územia – ciele:

- šport, rekreácia;
- plochy statickej dopravy;
- rešpektovať genofondovú lokalitu;
- vodná plocha;

Podmienečne prípustný spôsob využitia územia

- lúky , pasienky;

Nepripustné podmienky využitia územia:

- živočíšna výroba ;
- bývanie;

Intervenčné kroky : Plocha: 253783 m²
Navrhovaný koeficient zastavanosti územia KZÚ = 0,03
Navrhovaný index podlažných plôch Ipp = 0,03
Navrhovaný koeficient zelene Kz=0,97
Podlažnosť: 0 NP

ÚPC – ÚZEMIE LESNEJ KRAJINY

Východiská:

Lesy spadajú pod LHC (lesný hospodársky celok) Podhájska,

V celom území platí I. stupeň ochrany prírody.

Obhospodarovateľom lesov v záujmovom území sú LESY SR, š.p. OZ Levice.

Územie lesov je zahrnuté pod správu OZ - Podunajsko so sídlom v Leviciach.

Kategórie lesa: „O“- ochranné lesy

„H“- hospodárske lesy

„U“- lesy osobitného určenia

Funkčné typy lesa: A - produkčný les - sprášové hrabové dúbavy

AB - produkčný protierózny les - vápencové dúbavy

F - protideflačný les - sprašové hrabové dúbavy

CA - vodohospodársky produkčný les - hrabové lužné jaseniny - tvrdé

luhy

Lesné typy: Vlhká brestová jasenina s hrabom
Žihľavová brestová jasenina s topoľom
Stoklasová hrabová dúbrava na spraši
Drieňová dúbrava s hrabom

V katastrálnom území obce Palárikovo sa nachádzajú lesy vo výmere 176,51 ha. Viac ako 35,58 % z celkovej výmery lesov tvorí drevina jaseň s rozlohou 62,80 ha.. Druhý najväčší podiel tvorí topoľ šľachtený s rozlohou 27,10 ha.

Lesné porasty sú zaradené do kategórie hospodárskych lesov. Hospodárske lesy sú lesy, ktoré nie sú ochrannými lesmi alebo lesmi osobitného určenia a ktorých účelom je produkcia dreva a ostatných lesných produktov pri súčasnom zabezpečovaní mimoprodukčných funkcií lesov. Lokálne sa vyskytuje ochranný les.

Povinnosti pri ochrane lesa ú zakotvené v § 28 zákona o lesoch.

- zalesnená časť k.ú.Palárikovo- územie obhospodarovaných lesov situovaných na lesných pozemkoch a krajina pre vykonávanie lesohospodárskej činnosti v súlade s Programom starostlivosti o lesy
- zahrňujú aj priestory vymedzené územným plánom bez stavebnej činnosti s výnimkou udržiavacích prác na lesných cestách, lesníckej infraštruktúre.

Prípustný spôsob využitia územia – ciele:

1.Hospodárske lesy:

- lesná- hospodárska činnosti v súlade s platnými právnymi predpismi na území hospodárskych lesov;
- plnenie funkcie lesa;
- obhospodarovaniu lesa v súlade s programom starostlivosti oň /LHP /;

Podmienečne prípustné funkcie:

- lesné sklady a manipulačné priestory;
- príjazdové a prístupové komunikácie, pešie komunikácie a zjazdové chodníky, - cyklistické chodníky a pod.,
- zariadenia a vedenia verejnej technicko - infraštruktúralnej obsluhy územia - (vodohospodárske, energetické, telekomunikačné a spojovacie vedenia a zariadenia),

Nepripustné podmienky využitia územia:

- výstavba chat, rekreačných objektov, rodinných domov, bytových domov;
- umiestnenie priemyselných a poľnohospodárskych objektov;
- všetky činnosti meniace prirodzený stav vodných tokov;
- pestovanie cudzokrajných druhov rastlín ;
- chov cudzokrajných druhov živočíchov;
- používanie chemických látok a skladovanie agrochemikálií;
- vjazd a státie motorových vozidiel mimo plôch na to určených;
- činnosti, ktoré sú v rozpore s platným zákonom o lesoch;
- vynášanie akéhokoľvek odpadu do územia lesa;
- porušovanie lesohospodárskeho plánu - nesystematický výrub drevín;
- zmene druhovej skladby porastov, výsadbou nepôvodných druhov drevín;
- vykonávanie ekologicky nevhodných obnovných postupov, intenzívnou ťažbou dreva, znižovaním rubnej doby porastov;

Regulatívy pre územné vymedzenie , určenie podmienok umiestnenia reklamných stavieb a obmedzenie vizuálneho smogu na území obce Paslárlikovo:

Prípustné reklamné stavby:

1. Citylighty o rozmeroch 2400 x 1200 mm;
2. Vývesné štíty na objektoch s plochou do 1 m²;
 - a) umiestniť v maximálnej výške do úrovne kordónovej rímsy prízemia a v minimálnej výške 2200 mm nad úrovňou terénu ak sú umiestnené kolmo na fasádu objektu.
 - b) propagovať iba prevádzky umiestnené v danom objekte
 - c) pre viacero prevádzok sídlících v objekte je prípustné umiestniť iba jeden spoločný vývesný štít
 - d) reklamnú stavbu z hľadiska veľkosti, tvaru, materiálového riešenia v primeranej výtvarnej a dizajnovej kvalite

Neprípustné reklamné stavby:

1. Billboardy
2. Bigboardy
5. PVC plachty a tabule na oplotení, zábradliach a fasádach budov; /mimo plôch vymedzených na území nákupných centier a výrobných areálov/;
6. Veľkoplošné obrazovky /mimo plôch vymedzených na území nákupných centier a výrobných areálov/;
7. Totemy /mimo plôch vymedzených na území nákupných centier dopravnej vybavenosti a výrobných areálov/;
8. reklamné kubusy, trojhrany, štvorhrany /mimo plôch vymedzených na území nákupných centier a výrobných areálov/;
9. „Reklamné pilóny“ vo verejných priestoroch /mimo plôch vymedzených na území nákupných centier a výrobných areálov/;

B7 BÝVANIE – NÁVRH RIEŠENIA

Domový a bytový fond

Z hľadiska bytového fondu je zjavné, že prevažná časť bytového fondu je obnovená , alebo nová. Nové objekty prevažujú vo všetkých častiach obce.

Okrem trvale obývaných objektov sa v obci vyskytujú aj rekreačné a sezónne obývané domy. Nový územný plán do budúcnosti regulačne usmerňuje výšku stavieb určených na bývanie. Výška zástavby je závislá od polohy v organizme sídla. Objekty neobmedziť tvarovo, pretože aj dlhé pôdorysy sú pre obec prirodzené a na vidiek vhodné. Rešpektovať povolenú maximálnu výšku stavieb v jednotlivých územno - priestorových celkoch a koeficient zastavania pozemku/regulačného celku.

Pri novej výstavbe a stavebných intervenciách rešpektovať ochranné pásma všetkých druhov. Pozitívny vývoj migračného salda v konečnom dôsledku ovplyvňuje aj hodnoty celkového prírastku obyvateľov v obci. Tento ukazovateľ dosahuje kladné hodnoty, preto je potrebné aby na túto skutočnosť prihliadal aj ÚPN obce a riešil kvantitatívny a kvalitatívny rozvoj bývania.

Základné rozvojové ciele:

Obec má typický vidiecky charakter s veľkorysou uličnou sieťou. Dlhodobo pretrvávajú záujem o všetky formy bývania predovšetkým však o IBV.

Pri ďalšom vývoji a rozvoji obce pôjde predovšetkým o vytvorenie územno-priestorových podmienok pre realizáciu individuálnych foriem bývania:

- pre potreby, ktoré treba očakávať v súvislosti s tvorbou nových domácností a mladých rodín, ktoré budú mať ambície na vlastné bývanie,
- pre požiadavky bývajúcich občanov na zmenu kvalitatívneho resp. veľkostného štandardu bytov, ktoré môžu byť riešené tak prestavbou existujúceho objektového fondu, ako aj formou novej výstavby,
- ako ponuku pre výstavbu rodinných domov pre obyvateľov zo širšieho územia regiónu, ktorí majú (resp. budú mať ponuku) v obci nové pracovné podmienky, resp. majú ambície bývať vo vidieckom prostredí.

Návrh regulačne usmerňuje výstavbu nových objektov, rekonštrukcie a prestavby existujúcich tak, aby sa zlepšil architektonicko-urbanistický obraz obce a zvýšila sa aj kvalita výstavby a jej výtvarno-kompozičný charakter a úroveň bývania.

Podrobná regulácia funkčných plôch bývania je obsahom grafickej prílohy –
/ výkresy č.5 a č.6 .

Bytový fond - návrh

- už v stavebnom konaní eliminovať nežiaduce, prevažne nepôvodné implantované cudzie formy objektov a výstrednú farebnosť fasád.

Základné členenie rozvojových plôch bývania je nasledovné:

- rozvoj IBV na vnútorných a vonkajších rozvojových lokalitách;
- rozvoj HBV na vnútorných rozvojových lokalitách;

V sumáre možno konštatovať, že nový územný plán pripravil v rámci rozvoja bytovej výstavby predpoklady a dostatočné možnosti realizácie pre IBV- 558 rodinných domov (RD), služby a drobné prevádzky a v Oblasť bývania v bytových domoch vytvoril realizačné predpoklady pre 9 BJ.

Skutočná potreba pozemkov pre výstavbu RD a polyfunkčných obytných domov bude závislá od ekonomických možností a schopností obyvateľstva. ÚPN predkladá celkový návrh potenciálnych možností územia pre zámer bývania .

V prvom rade je potrebné využiť stavebné medzery- preluky a vnútornú priestorovú rezervu sídla, ak je vyčerpaná je možné využiť aj rezervy za súčasťou hranicou zastavaného územia (k1.1.1990).

Výškové zónovanie zástavby je obsahom výkresu organizácie a regulácie územia.

Je potrebné iniciovať rekonštrukčný proces existujúcej štruktúry rodinných domov. Nepodporovať umiestňovanie mobilných domov a karavánov ako spôsob riešenia bytovej otázky, alebo ako formu rekreácie v zastavanom území obce. Vhodné je zachovávať tradičnú parceláciu, ktorá zabezpečuje kompaktnosť zástavby.

Stavby na území s trvalo zvýšenou aktivitou podzemných vôd požadujeme osádzať s úrovňou suterénu min. 0,5 m nad rastlým terénom, bez budovania pivničných priestorov. Spevnené vjazdy do dvorov rodinných domov, nachádzajúce sa na verejnom priestore, nerealizovať širšie ako je vstupná brána do dvora slúžiaca na vjazd tak, aby nedošlo k zastavaniu verejnej, sprievodnej, uličnej zelene. Zvyšná plocha musí zostať vzhľadom na retenčnú schopnosť pôd pokrytá vegetáciou.

- V záujme ochrany, podpory a rozvoja verejného zdravia, vzhľadom na skutočnosť, že obec sa nachádza v území so stredným radónovým rizikom je potrebné pri novej výstavbe ale aj pri rekonštrukciách objektov pri povoľovacom procese vyžadovať návrh a realizáciu protiradónovej ochrany budov. V súlade s Vyhláškou MZ SR č. 98/2018 Z.z. Vhodnosť a podmienky stavebného využitia územia s výskytom stredného radónového rizika je potrebné posúdiť podľa zákona č. 355/2007 Z. z. o ochrane, podpore a rozvoji verejného zdravia a o zmene a doplnení niektorých zákonov v znení neskorších predpisov a vyhlášky MZ SR č. 98/2018 Z. z., ktorou sa ustanovujú podrobnosti o obmedzovaní ožiarenia pracovníkov a obyvateľov z prírodných zdrojov ionizujúceho žiarenia. Realizácia radónovej ochrany objektov podľa Vyhl. MZ SR č. 406/2002 Z. z. Presná poloha plôch radónového rizika vid'. výkres č.4.

Súčasťou bývania je ja chov domácich zvierat a drobných v rozsahu samozásobovania obyvateľstva, ktorý je určený príslušným VZN obce.

V zástavbe medzi rodinnými domami nepovoľovať prevádzky priemyselného a poľnohospodárskeho charakteru.

B8 OBČIANSKE VYBAVENIE – SOCIÁLNA INFRAŠTRUKTÚRA – NÁVRH RIEŠENIA

Občiansku vybavenosť v obci charakterizujú zariadenia v oblasti obchodu, administratívy, kultúry, športové a sociálne zariadenia. Vybavenosť obce službami závisí od ľudských zdrojov, tradícií, podmienok, potrieb príslušného obecného spoločenstva a špecifických daností okolitého mikropriestoru.

Rozvoj občianskej vybavenosti

Riešiť optimálnu štruktúru kompletovania základnej občianskej vybavenosti podľa urbanistických štandardov, aby zodpovedala stanovenej funkčnosti sídla, výhľadovému počtu obyvateľov a aj sledovanému rozvoju obce a katastra k návrhovému obdobiu.

Návrhom vybavenosti zabezpečiť podmienky pre komfortný život obyvateľov obce, bez vynútenej potreby dochádzania za potrebnou základnou občianskou vybavenosťou do okolitých sídiel.

Ťažisko občianskej vybavenosti maloobchodnej siete a služieb a centrálnej administratívy umiestniť v referenčných uzloch a na ich spojniciach – ul. Štefániková, Pod lipami, Poštová, Hlavná. Tu realizovať funkčné plochy a objekty občianskej vybavenosti obce – malé obchodíky, služby, stravovacie zariadenia, občerstvenie, a pod. Preferovať v lokalitách určených pre občiansku vybavenosť spojenie obytnej funkcie a občianskej vybavenosti a integráciou znížiť tak nároky na novovytvárané veľké plochy pre bývanie všade tam, kde je to možné.

Školstvo a výchova

Predškolské zariadenia

Výchovu a vzdelávanie pre najmenšie detí v obci zabezpečuje Materská škola, ktorá poskytuje celodennú výchovu a vzdelávanie deťom od dvoch do šesť rokov a deťom s odloženou povinnou školskou dochádzkou.

Materská škola je materskou školou rodinného typu, je zameraná na rozvíjanie spolupráce s rodinou a smeruje k všestrannému rozvoju osobnosti dieťaťa. Deti sú vychovávané prostredníctvom zdravého životného štýlu k zodpovednejším vzťahom k ochrane zdravia. MŠ úzko spolupracuje s rodičmi detí. Materská škola má 7 tried a kapacitu 136 detí.

Školské zariadenia

Základná škola s materskou školou Karola Strmeňa je plnoorganizované školské zariadenie, ktorého súčasťou sú základná škola, materská škola, školský klub a školská jedáleň. V škole je 9 ročníkov a 18 tried. Škola je samostatná budova, jej súčasťou je materská škola. Škola prešla v roku 2007 komplexnou renováciou, (zateplovanie, výmena okien, vybudovanie sedlovej strechy, opravy fasády, výmena podláh, zriadenie novej kotolne).

Žiaci sa učia v 18 triedach, okrem nich sú zriadené a využívajú sa tieto odborné učebne: fyziky, chémie, biológie, matematiky, 2 učebne výpočtovej techniky, jazyková učebňa, veľká a malá telocvičňa, spoločenská miestnosť – miestnosť využívame na besedy, stretnutia s rodičmi, súťaže, na premietanie filmov a DVD, učebňa s interaktívnou tabuľou, pamätná izba K. Strmeňa, relaxačná miestnosť. Škola má vo svojom areáli k dispozícii átrium, školský pozemok s náučným chodníkom, dopravné ihrisko, multifunkčné ihrisko s umelým trávnikom, bežeckú dráhu, futbalové, basketbalové a volejbalové ihrisko.

Škola má zabezpečený bezbariérový prístup, úpravy tried a hygienických zariadení pre potreby žiakov so špeciálnymi výchovno-vzdelávacími potrebami.

Návrh vytvára predpoklady rozšírenia školského objektového fondu, rekonštrukciu jednotlivých pavilónov, rekonštrukciu ihriska pre plážový volejbal a zvýšenie kapacity školy v intenciách školského areálu.

V obci sa nachádza aj špeciálna základná škola.

Kultúra a osвета

Strediskom kultúrnej infraštruktúry v obci je kultúrny dom s viacúčelovou sálou, dvoma konferenčnými miestnosťami a vlastnou knižnicou.

Kultúrny dom disponuje javiskovým sedením, kuchynkou, šatňou, vlastným funkčným ozvučením a osvetlením. Využitie kultúrneho domu umožňuje organizovanie kultúrno-spoločenských podujatí prezentujúcich miestnych tradícií a zvykov miestnych obyvateľov, ako aj rôzne školské podujatia, divadelné predstavenia, príležitostné oslavy, koncerty a diskotéky pre mládež. V kultúrnom dome sa aktivizujú a svoju bohatú činnosť vykonávajú tieto spolky a

krúžky: hudobný krúžok, krúžok šikovných rúk, 2 výtvarné, 2 spevácke, 2 jazykové, 2 divadelné a 3 tanečné krúžky. Obec disponuje vlastnými novinami vydávanými každé dva mesiace. Pri podpore rozvoja cestovného ruchu rekreácie a turizmu je nutné uvažovať aj s vytvorením podmienok pre budovanie klubových priestorov, ktoré môžu tvoriť súčasť rôznych zariadení spojených so službami v tejto oblasti.

Verejná knižnica.

Obecná knižnica je verejná knižnica, ktorá poskytuje služby širokej verejnosti. Jej hlavnou úlohou bolo: utvárať a sprístupňovať univerzálny knižničný fond, poskytovať základné knižnično-informačné služby. Zariadenia kultúry slúžia na pravidelné usporadúvanie už tradičných kultúrnych a spoločenských podujatí, ktoré prispievajú k rozvoju spoločenského a kultúrneho života občanov obce. Pre ďalšie návrhové obdobie bude cieľom vytvárať podmienky pre aktivizáciu spoločenského života občanov rôznych vekových kategórií

a záujmových skupín v obci, podmienky pre obnovu a rozvíjania ľudových tradícií s ich prezentáciou.

K tomu je potrebné zabezpečiť prevádzkové skvalitnenie existujúcich a tvorbu nových zariadení pre kultúrno-spoločenskú činnosť, podmienok pre rozvoj rôznych aktivít a atraktívnych programov.

V obci Palárikovo je zriadených 16 mimovládnych organizácií. Všetky majú právnu formu občianskeho združenia.

- Obecná telovýchovná jednota Palárikovo
- Jednota dôchodcov na Slovensku, ZO Palárikovo
- Slovenský zväz zdravotne postihnutých, ZO v Palárikove
- Zväz športovej kynológie, MKK Pod strelnicou Palárikovo
- Základná organizácia chovateľov poštových holubov Palárikovo
- Základná organizácia Slov.zväzu záhradkárov Palárikovo
- Miestna organizácia SČK Palárikovo
- Miestna organizácia včelárov Palárikovo
- F1 PADDOCK KLUB Palárikovo
- Palárikovská ekologická spoločnosť
- KLUB AKTIV Palárikovo
- Poľovné združenie Bažant Palárikovo
- MO Matice slovenskej v Palárikove
- Združenie mariánskej mládeže v Palárikove
- Mládežnícky spevokol Palárikovo
- ZO dobrovoľného hasičského zboru Palárikovo

V riešení ÚPN sú určené konkrétne regulatívy na revitalizáciu, zachovanie, obnovu a sprístupnenie kultúrno-historických objektov v obci .

Šport a telesná výchova

Zo zariadení telovýchovy sa v obci nachádzajú športový areál (futbalové ihrisko), viac detských ihrísk, korčuľarska dráha /kolieskové korčule/ .

Škola má vo svojom areáli k dispozícii školský pozemok s náučným chodníkom, dopravné ihrisko, multifunkčné ihrisko s umelým trávnikom, bežeckú dráhu a futbalové ihrisko, volejbalové ihrisko, ihrisko pre plážový volejbal. V obci je niekoľko poľovných revírov a poľovných združení.

Rozvoj ďalších telovýchovných a športových zariadení sa navrhuje smerovať k príprave územia pre viacúčelové komplexné zariadenie na úrovni vyššej vybavenosti, ako viacúčelové zariadenie pre športové i kultúrno-rekreačné zariadenia. Ďalší rozvoj športovo-rekreačného vybavenia v obci bude viazaný aj na rast funkcie bývania a program regionálnej turistiky s vhodnými atraktívnymi aktivitami pre dané prostredie - budovanie a údržba turistických chodníkov, cykloturistických trás nadväzujúcich na regionálne cyklotrasy.

Zdravotníctvo

.Cieľom návrhu ÚPN je vytvárať podmienky pre zabezpečenie kvalitného komplexného poskytovania primárnej zdravotnej starostlivosti v dobrých prevádzkových podmienkach pre všetky skupiny obyvateľov .Vhodné sú predovšetkým oblasti referenčných uzlov a oblastí navrhovanej polyfunkcie v oblasti centra obce.

Zdravotná starostlivosť o obyvateľov na území obce je riešená vo vyhovujúcich priestoroch . V obci sa nachádzajú dve zdravotné strediská s nasledujúcimi ambulanciami: dve samostatné ambulancie praktického lekára pre dospelých, samostatná ambulancia praktického lekára pre deti a dorast a samostatná ambulancia praktického lekára

stomatológa. V obci sú dve lekárne. Obec má aj samostatného zubného technika. V obci sa nachádza aj lekárň, ale chýba tu rehabilitačné zariadenie.

Potreba poskytovania zdravotníckej starostlivosti pre ťažko, alebo dlhodobo chorých sa navrhuje realizovať v rámci zariadení sídiel záujmového územia. Vo sfére základnej zdravotníckej starostlivosti sa hľadajú nové prístupy optimálnejšieho zabezpečenia služieb ošetrojúceho lekára a zdravotníckych zariadení, uvažuje sa i o možnosti zriadenia súkromných ordinácií, resp. rodinných lekárov. Vytvorenie kvalitnejšej zdravotníckej starostlivosti je podmienené zvýšením úrovne a kapacity zdravotníckych zariadení, všetkých druhov zdravotníckych služieb, kvality a úrovne zdravotníckej techniky a personálneho obsadenia obslužných činností.

Sociálna starostlivosť

Sociálne služby sa poskytujú v zariadeniach sociálnych služieb, ktorých zriaďovateľmi je obec, fyzické a právnické osoby, a ostatné orgány miestnej štátnej správy a samosprávy. Tie poskytujú sociálne služby v zmysle zákona NR SR č. 448/2008 o sociálnych službách z. z. v znení neskorších predpisov.

V obci sa nachádza hospic sv. Františka z Assisi.

V návrhovom období sa počíta so zriadením zariadenia pre seniorov.

Kapacitne menšie zariadenia sú z hľadiska prevádzky, ale najmä pohody užívateľov optimálnejšie. Umiestnenie zariadenia - penziónu pre dôchodcov sa navrhuje v širšom centre obce. Prípadne pre umožnenie občanom v poproduktívnom veku a postihnutým zostať v zažitom prostredí, alebo v kontakte s rodinou, sa navrhujú riešenia ako denné stacionáre, najmä pre geriatrických občanov. V rámci navrhovaného zariadenia sa odporúča vytvoriť kapacitné podmienky pre klubovú a záujmovú činnosť obyvateľov v poproduktívnom veku.

- V širšom centre obce vytvoriť územno-technické predpoklady pre lokalizáciu komplexného seniorského centra s malometrážnym bývaním, spoločenskou časťou so stravovaním, lekárskou a opatrovateľskou starostlivosťou, športovou časťou a regeneráciou, s tým, že tieto služby by boli aj pre ďalších dôchodcov obce - denné stravovanie dôchodcov, donáška stravy do bytov, pranie, regenerácia a pod.

Komerčná vybavenosť

Maloobchodná sieť a služby

V ÚPN je navrhované skvalitnenie súčasného obchodného vybavenia obce a program jeho kompletovania podľa urbanistických štandardov na požadovanú veľkostnú úroveň.

Na rozvoj služieb, ktorý je podmienený najmä dopytom, bude mať vplyv spoločenský tlak obyvateľov a vývoj rastu obyvateľstva a jeho demografickej štruktúry. Výrazným rozvojovým stimulom bude sledovaný koncepčný cieľ vytvoriť v rámci obce ponuku kvalitnej vybavenosti. Maloobchod a služby lokalizovať predovšetkým v oblasti referenčných uzlov a na prepojavacích vybavenostných líniách medzi nimi.

Verejné stravovanie

V obci je niekoľko reštauračných zariadení, aj zariadenie rýchleho občerstvenia.

V návrhovom období riešiť skvalitnenie súčasného stravovacieho vybavenia obce a program jeho kompletovania podľa urbanistických štandardov na veľkostnú úroveň a plánovaný rozvoj sídla. Je vhodné v oblasti referenčných uzlov a na ich spojniciach realizovať

Stravovacie- reštauračné zariadenia so zreteľom pokryť dopyt obyvateľstva a tiež návštevníkov pamiatok, pamätihodností a obdivovateľov miestnej prírody /kaštieľ, park.../.

Verejná správa a administratíva

Je zastúpená nasledovnými inštitúciami:

Obecný úrad – stav stavebno-technického zariadenia nie je dobrý, budova je pre danú funkciu stiesnená a málo reprezentatívna.

Súčasný stav vybavenia a prevádzkových priestorov verejnej správy a centrálnej administratívy nie je postačujúci. Návrh rieši presun centrálnej administratívy do lokality hlavného referenčného uzla /položka č.28/;

B9 VÝROBA A SKLADOVÉ HOSPODÁRSTVO – NÁVRH RIEŠENIA

Priemysel- výroba a skladové hospodárstvo

Ekonomická štruktúra obce je vo všeobecnosti tvorená ekonomickými subjektmi súkromného, občianskeho a verejného sektora disponujúcimi právnou subjektivitou, ktorý pre trh vytvárajú a poskytujú hodnoty, ktorými uspokojujú svoje potreby. Ekonomika je vitálnym prvkom fungovania obce a podmieňuje budúci rozvoj obce. Z hľadiska výroby dominantné postavenie v obci má poľnohospodárska výroba. Najvýznamnejší reprezentanti zamestnávateľa sú spoločnosti:

- OTOLIFT. Spoločnosť, ktorá je najväčším zamestnávateľom v obci,

Nové výrobné zámery ako rozvojové plochy, polohovo orientovať predovšetkým do plošne rozsiahlych poľnohospodárskych výrobných areálov - ÚPC X5, V4, V7, s prihliadaním na ochranu PPF. Tento rozvojový návrh je potrebné riešiť veľmi citlivo, so zreteľom na ochranu obytných častí obce. Návrh vytvára predpoklady pre výrobu a priemysel v priemyselných parkoch ÚPC - X2, X4.

▪ V rámci miestnej komunálnej výroby naďalej rozvíjať zberný dvor /ÚPC-Z2/ s kompostárňou a skladoom komunálnej techniky. Nepripustiť lokalizáciu rušivých výrobných - podnikateľských a priemyselných aktivít v obytnej časti obce.

Poľnohospodárska výroba

Najvýznamnejšími zástupcami a zamestnávateľmi v tomto výrobnom segmente sú spoločnosti:

- Poľnohospodárske družstvo v Palárikove;
- PoľnoSME s.r.o.
- Italslova s.r.o.
- Agrodružstvo TP s.r.o.

V rámci návrhu ÚPN sú územne vymedzené jednotlivé poľnohospodárske, chovateľské areály – farmy. Všetky chovateľské areály sú striktné regulované so zreteľom na zachovanie charakteru krajiny, krajinné - ekologickej hodnoty širšieho priestoru a ochranu obytných častí obce.

Pri obhospodarovaní ornej pôdy rešpektovať navrhované a súčasné prvky ÚSES a sústavu krajinné - ekologických opatrení.

A) na ochranu poľnohospodárskej pôdy pred eróziou realizovať systém ochranných agrotechnických opatrení (v zmysle § 5 zákona č. 220/2004 Z.z.):

- výsadba účelovej poľnohospodárskej a ochrannej zelene,
- vrstevnicová agrotechnika,
- striedanie plodín s ochranným účinkom,
- mulčovací medziplodina kombinovaná s bezorbovou agrotechnikou,
- bezorbová agrotechnika,
- oševné postupy so striedaním plodín s ochranným účinkom,

- usporiadanie honov v smere prevládajúcich vetrov,
 - iné opatrenia, ktoré určí pôdna služba podľa stupňa erózie poľnohospodárskej pôdy;
- B) uprednostniť poľnohospodársku výrobu na menších parcelách PPF , jednotlivé parcely oddeliť medzami (pásmi TTP) resp. vhodnými drevinami, a tak umožniť rozmanitejšiu štruktúru krajiny, ktorá by poskytovala viacej možností pre úkryt, hľadanie potravy a rozmnožovanie živočíchov, čo by podporilo zvýšenie biodiverzity v krajine a úživnosť poľovného revíru.

Podporovať rozvoj miestnych poľnohospodárskych fariem v rámci prípustných limitov.

Súčasne sa ukladá plniť nasledovnú požiadavku:

1. Zariadenia plánovaných výrobných a chovateľských činností musia byť v území obce situované , prevádzkované a regulované tak, aby bola dodržaná ochrana verejného zdravia pred nepriaznivými vplyvmi z činnosti.

Lesné hospodárstvo

Lesy spadajú pod LHC (lesný hospodársky celok) Podhájska,

V celom území platí I. stupeň ochrany prírody.

Obhospodarovateľom lesov v záujmovom území sú LESY SR, š.p. OZ Levice.

Územie lesov je zahrnuté pod správu OZ - Podunajsko so sídlom v Leviciach.

Podrobne v kapitole :

B6 Návrh funkčného využitia územia obce s určením prevládajúcich funkčných území, vrátane určenia prípustného, obmedzujúceho a zakazujúceho funkčného využívania

Časť: ÚPC – ÚZEMIE LESNEJ KRAJINY

Navrhované ciele a zásady riešenia:

1. *vytvárať pracovné príležitosti ako základný prvok stability sídla;*
2. *podporovať rozvoj malého a stredného podnikania (ÚPC Z3/Jur/);*
3. *vytvárať predpoklady pre vznik ovocných sádov s typickými krajovými odrodami, vytvárať územno-priestorové predpoklady pre chov včiel v súlade so zachovaním ekostabilizačných prvkov v krajine;*
4. *územie ÚPC V4, V7, X5 revitalizovať na moderné prosperujúce výrobné spoločnosti .*
5. *Podporovať rozvoj miestnych poľnohospodárskych fariem a agroturistiky v rámci prípustných limitov.*

B10 REKREÁCIA - NÁVRH RIEŠENIA

Cestovný ruch v mikropriestore obce

Cestovný ruch je interdisciplinárne odvetvie hospodárstva, na jeho realizácii sa podieľa mnoho ďalších oblastí, ako sú poľnohospodárstvo, priemysel, stavebníctvo, služby a pod. Predstavuje komplex vzťahov a javov, ktoré výrazne prispievajú k tvorbe pracovných miest, navyše investičné náklady na pracovné miesta sú nižšie než v priemysle.

ÚPN obce ako nástroj pre reguláciu územia má za cieľ vytvárať podmienky a rezervovať územia nielen pre výrobnú sféru, ale podporovať a rozvíjať oblasť rekreácie a turizmu, s prihliadnutím na trvalo udržateľný rozvoj územia, ochranu prírody a vyzdvihnutie kultúrno-historických hodnôt v území. Rekreačný a turistický potenciál obce dáva predpoklady na saturáciu ľudských potrieb v území, za účelom oddychu - rekreačné bývanie, rybolov,

poľovníctvo, cykloturistika/. Medzi dôležité intervenčné kroky ÚPN obce patrí , podporovať miestne združenia zamerané na chov včiel, podporovať rozvoj ovocinárstva za účelom obnovy a zachovania starých krajových odrôd, ktoré by okrem produktivity mali i edukatívny význam pre širšie okolie.

Členstvo a partnerská spolupráca v rámci mikroregiónu Cedron – Nitrava ponúka možnosť rozvoja cestovného ruchu a rekreácie hlavne v oblasti , cykloturistiky, za účelom budovania prepojovacích cyklotrás medzi členskými obcami v nadväznosti na sieť cyklotrás s vyšším významom - EUROVELO 6.

Rozvoj vybavenia v obci bude viazaný aj na rast funkcie bývania a program regionálnej turistiky s vhodnými atraktívnymi aktivitami pre dané prostredie.

Katastrálne územie má potenciál pre rozvoj predovšetkým cykloturistiky a športového rybolovu.

V okolí obce sú najvýznamnejšími turistickými cieľmi:

- Termálne kúpalisko -Thermál Nesvady;
- Termálne kúpalisko – Podhájska;
- Areál múzea vodného mlynárstva-Kolárovo;

Základným predpokladom pre úspešný rozvoj rekreácie a cestovného ruchu sú nasledovné intervenčné kroky:

1. zvýšiť atraktívnosť obce Palárikovo pre cestovný ruch;
2. podpora rekreačno-športových aktivít, wellnes;
3. podpora rozvoj ovocinárstva a včelárstva za účelom edukácie širšej verejnosti;
4. prezentácia a propagácia miestnych kultúrno-historických pamiatok a zvyklostí;
5. tvorba propagačných materiálov o miestnych zaujímavostiach a pamiatkach;
6. zriadenie priestoru pre umiestnenie propagačných materiálov;
7. služby pre návštevníkov obce: miestna gastronómia , predaj miestnych špecialít;
8. vytvorenie informačno-orientačných tabúľ;
9. vybudovanie a údržba značených turistických a cykloturistických trás;
10. podporovať revitalizáciu a rozvoj obecného športového areálu;
11. revitalizácia bývalých stajní a hosp. objektov - rozvoj jazdeckého športu, parkúr ;
12. podporovať rozvoj cykloturistiky a cyklo - dopravy v nadväznosti na dochádzkovú trasu v smere na Šurany, Zemné a pozdĺž Dlhého kanála.

Základné geograficko - geomorfologické danosti obce Palárikovo dávajú predpoklady pre rozvoj nasledovných foriem športu a rekreácie:

Cykloturistika

V súčasnosti je v záujmovom území obce vyznačená cyklotrasa Nové Zámky – Palárikovo-Selice.

Cykloturisti môžu tiež po vyznačenej regionálnej trase navštíviť pamätihodnosti i zaujímavé miesta v regióne s tým, že tieto trasy nadväzujú na cyklistické cesty v susedných regiónoch. Navrhuje sa vyznačiť a realizovať cyklotrasy v smere priemyselný park, Šurany a v smere Zemné. Návrh rieši cyklistické trasy i v širších súvislostiach . Ich šírkové usporiadanie je potrebné v projektovej dokumentácii navrhnúť podľa STN 73 6110./výkres č.2/

Každodenná krátkodobá rekreácia

- Predovšetkým je to Palárikovský park /ÚPC – A / ;
- v obecnom športovom areáli /ÚPC G/: športovoherné a voľnočasové aktivity, fitness, futbal, kolektívne športy a obecné podujatia;
- Športovo - rekreačný areál , /ÚPC - B3 / ;

Záhradkárstvo - ovocinárstvo, vinohradníctvo, včelárstvo

Je tiež forma relaxácie, pre ktorú ÚPN obce vytvoril predpoklady v lokalitách: sady záhrady, vinice.

B11 VYMEDZENIE ZASTAVANÉHO ÚZEMIA OBCE

Pôvodné hranice zastavaného územia k 1.1.1990 aj novo navrhovaná hranica zastavaného územia sú podrobne zobrazené vo výkresovej časti ÚPN v podrobnosti a presnosti adekvátnej príslušnej mierke spracovania jednotlivých výkresov. Počnúc mierkou M1:50 000 až po M1:2880.

B12 VYMEDZENIE OCHRANNÝCH PÁSIEM A CHRÁNENÝCH ÚZEMÍ PODĽA OSOBITNÝCH PREDPISOV

Ochranné pásma všetkých druhov s potrebou uplatnenia v rámci ÚPN obce Palárikovo:

Pásma hygienickej ochrany (PHO) v okolí technických prvkov sa určujú s cieľom ochrany okolia pred ich nepriaznivými účinkami. Možno ich považovať za zóny negatívneho vplyvu daných objektov na okolité prostredie. Okrem pásiem hygienickej ochrany sa v okolí technických prvkov vyčleňujú tiež technické a bezpečnostné pásma, cieľom ktorých je ochrana technických objektov pred negatívnymi vplyvmi okolia. Spoločnou črtou uvedených pásiem je limitujúci a obmedzujúci vzťah k rozvoju jednotlivých socioekonomických aktivít a z toho vyplývajúci obmedzujúci a limitujúci účinok využitia potenciálu územia.

Ochranné pásmo miestneho cintorína

Ochranné pásmo pohrebiska bude riešené v súlade so zákonom č.398/2019 Z.z., ktorým sa mení a dopĺňa zákon č.131/2010 o pohrebniectve a ktorým sa menia a dopĺňajú niektoré zákony.

Ochranné pásmo pohrebiska ÚPC – I /židovský cintorín/: 5m;

Ochranné pásmo pohrebiska ÚPC – K /starý cintorín/: 10m;

Ochranné pásmo pohrebiska ÚPC – T,U /nový cintorín/: 50m;

Ochranné pásma líniových stavieb

Ochranné pásma cestných komunikácií a zariadení

K ochrane ciest a prevádzky na nich mimo zastavaného územia alebo v území určenému k trvalému zastavaniu slúžia cestné ochranné pásma. V týchto pásmach je zakázaná alebo obmedzená činnosť, ktorá by mohla ohroziť cesty alebo prevádzku na nich. Podľa zákona č. 135/1961 Zb. v znení neskorších predpisov a vykonávacej vyhlášky č. 35/1984 Zb. sú určené zvislými plochami vedenými po oboch stranách komunikácie a to vo vzdialenosti:

- Rýchlostná cesta R7(vzdialenosť od osi vozovky) mimo zastavaného územia	100 m
- cesta I. triedy (vzdialenosť od osi vozovky) mimo zastavaného územia	50 m
- cesta III. triedy (vzdialenosť od osi vozovky) mimo zastavaného územia	20 m
a v zastavanom území ako komunikácia triedy B3	15m

Na vozovky miestnych komunikácií sa ochranné pásmo nevzťahuje

Ochranné pásmo železničnej trate

V prípade akejkoľvek stavebnej činnosti v ochrannom pásme železničnej trate je nutné dodržať ustanovenia zákona č. 513/2009 Z.z. §5 odsek 3 o dráhach, v znení neskorších predpisov.

- ochranné pásmo železničnej trate od osi krajnej koľaje po oboch stranách najmenej však 30m od vonkajšej hranice obvodu dráhy	60m
- ochranné pásmo železničnej vlečky od osi krajnej koľaje po oboch stranách	30m

Ochranné pásma elektrických zariadení

Rieši zákon č.656/2004 Z. z o energetike a o zmene niektorých zákonov.

Na ochranu zariadení elektrizačnej sústavy sa zriaďujú ochranné pásma. Ochranné pásmo je priestor v bezprostrednej blízkosti zariadenia elektrizačnej sústavy, ktorý je určený na zabezpečenie spoľahlivej a plynulej prevádzky a na zabezpečenie ochrany života a zdravia osôb a majetku.

Ochranné pásmo vonkajšieho nadzemného elektrického vedenia je vymedzené zvislými rovinami po oboch stranách vedenia vo vodorovnej vzdialenosti meranej kolmo na vedenie od krajného vodiča. Táto vzdialenosť je pri napätí:

od 1 kV do 35 kV vrátane

1. pre vodiče bez izolácie 10 m; v súvislých lesných priesekoch 7 m,
2. pre vodiče so základnou izoláciou 4 m; v súvislých lesných priesekoch 2 m,
3. pre zavesené káblové vedenie 1 m,

Ochranné pásmo vonkajšieho podzemného elektrického vedenia je vymedzené zvislými rovinami po oboch stranách krajných káblov vedenia vo vodorovnej vzdialenosti meranej kolmo na toto vedenie od krajného kábla. Táto vzdialenosť je:

1 m pri napätí do 110 kV vrátane vedenia riadiacej regulačnej a zabezpečovacej techniky,

Ochranné pásmo elektrickej stanice vonkajšieho vyhotovenia

a) s napätím 110 kV a viac je vymedzené zvislými rovinami, ktoré sú vedené vo vodorovnej vzdialenosti 30 m kolmo na oplotenie alebo na hranicu objektu elektrickej stanice,

b) s napätím do 110 kV je vymedzené zvislými rovinami, ktoré sú vedené vo vodorovnej vzdialenosti 10 m kolmo na oplotenie alebo na hranicu objektu elektrickej stanice,

c) s vnútorným vyhotovením je vymedzené oplotením

alebo obostavanou hranicou objektu elektrickej stanice, pričom musí byť zabezpečený prístup do elektrickej stanice na výmenu technologických zariadení.

d) od 220 kV do 400 kV vrátane 25 m, (4) V ochrannom pásme vonkajšieho nadzemného elektrického vedenia a pod elektrickým vedením je zakázané

- zriaďovať stavby, konštrukcie a skládky,
- vysádzať a pestovať trvalé porasty s výškou presahujúcou 3 m,
- vysádzať a pestovať trvalé porasty s výškou presahujúcou 3 m vo vzdialenosti do 2 m od krajného vodiča vzdušného vedenia s jednoduchou izoláciou,
- uskladňovať ľahko horľavé alebo výbušné látky,

- vykonávať činnosti ohrozujúce bezpečnosť osôb a majetku,
- vykonávať činnosti ohrozujúce elektrické vedenie a bezpečnosť a spoľahlivosť prevádzky sústavy.

7. Vysádzať a pestovať trvalé porasty s výškou presahujúcou 3 m vo vzdialenosti presahujúcej 5 m od krajného vodiča vzdušného vedenia možno len vtedy, ak je zabezpečené, že tieto porasty pri páde nemôžu poškodiť vodiče vzdušného vedenia.

8. Vlastník nehnuteľnosti je povinný umožniť prevádzkovateľovi vonkajšieho nadzemného elektrického vedenia prístup a príjazd k vedeniu a na ten účel umožniť prevádzkovateľovi vonkajšieho nadzemného elektrického vedenia udržiavať priestor pod vedením a voľný pruh pozemkov (bezlesie) so šírkou 4 m po oboch stranách vonkajšieho nadzemného elektrického vedenia. Táto vzdialenosť sa vymedzuje od dotyku kolmice spustenej od krajného vodiča nadzemného elektrického vedenia na vodorovnú rovinu ukotvenia podperného bodu.

(11) V blízkosti ochranného pásma elektrických zariadení uvedených v odsekoch 2, 4, je osoba, ktorá zriaďuje stavby alebo vykonáva činnosť, ktorou sa môže priblížiť k elektrickým zariadeniam, povinná vopred oznámiť takúto činnosť prevádzkovateľovi prenosovej sústavy, prevádzkovateľovi distribučnej sústavy a vlastníkovi priameho vedenia a dodržiavať nimi určené podmienky. (15) Stavby, konštrukcie, skládky, výsadbu trvalých porastov, práce a činnosti vykonané v ochrannom pásme je povinný odstrániť na vlastné náklady ten, kto ich bez súhlasu vykonal alebo dal vykonať.

V návrhu ÚPN obce Palárikovo zachovať koridor jestvujúcich vedení a ich ochranné pásma v zmysle Zákona č. 251/2012 Z. z. o energetike a o zmene a doplnení niektorých zákonov v znení neskorších predpisov, rešpektujúc zákonom požadovaný charakter územia, t. z. mimo zastavaného územia obce a zároveň v rámci územného plánu nezaraďovať pozemky v ochrannom pásme vedenia ZVN V479/480 ako stavebné, rekreačné a oddychové oblasti.

Ochranné pásma plynárenských zariadení

V návrhu plánovanej zástavby je nutné rešpektovať príslušné STN a ochranné a bezpečnostné pásma jestvujúcich plynovodov, predovšetkým VTL plynovodov tak ako ich ustanovujú §79 a § 80 zákona NR SR č.251/2012 Z. Z.. V návrhu trás nových plynovodných sietí je nutné rešpektovať platné záväzné STN a súvisiace zákony a vyhlášky.

Ochranné pásma plynovodných sietí (od osi na každú stranu plynovodu), z dôvodu mierky výkresovej časti sa všetky ochranné pásma neznačia:

- A) 4 m pre plynovod s menovitou svetlosťou do 200 mm,
- B) 8 m pre plynovod s menovitou svetlosťou od 201 mm do 500 mm,
- C) 12 m pre plynovod s menovitou svetlosťou od 501 mm do 700 mm,
- D) 50 m pre plynovod s menovitou svetlosťou nad 700 mm,
- E) 1 m pre plynovod, ktorým sa rozvádza plyn na zastavanom území obce s prevádzkovaným tlakom nižším ako 0,4 mpa,
- F) 8 m pre technologické objekty - RS plynu,
- G) 150 m pre sondy,
- H) 50 m pre iné plynárenské zariadenia zásobníka a ťažobnej siete neuvedené v písmenách a) až g).

Bezpečnostným pásmom na účely tohto zákona sa rozumie priestor vymedzený vodorovnou vzdialenosťou od osi plynovodu alebo od pôdorysu plynárenského zariadenia meraný kolmo na os alebo na pôdorys. Vzdialenosť na každú stranu od osi plynovodu alebo od pôdorysu plynárenského zariadenia je

- A) 10 m pri plynovodoch s tlakom nižším ako 0,4 mpa prevádzkovaných na voľnom priestranstve a na nezastavanom území,

- B) 20 m pri plynovodoch s tlakom od 0,4 mpa do 4 mpa a s menovitou svetlosťou do 350 mm, c) 50 m pri plynovodoch s tlakom od 0,4 mpa do 4 mpa a s menovitou svetlosťou nad 350 mm, d) 50 m pri plynovodoch s tlakom nad 4 mpa s menovitou svetlosťou do 150 mm, E) 100 m pri plynovodoch s tlakom nad 4 mpa s menovitou svetlosťou do 300 mm, F) 150 m pri plynovodoch s tlakom nad 4 mpa s menovitou svetlosťou do 500 mm, G) 200 m pri plynovodoch s tlakom nad 4 mpa s menovitou svetlosťou nad 500 mm, H) 50 m pri regulačných staniciach, filtračných staniciach, armatúrnych uzloch, I) 250 m pre iné plynárenské zariadenia zásobníka a ťažobnej siete neuvedené v písmenách a) až h).

Ochranné a bezpečnostné pásma PZ a činnosť v nich vymedzuje zákon č. 251/2012 Z.z.. Pre situovanie PZ v dotknutom území platia ustanovenia príslušných technických noriem a predpisov.

Pásma ochrany verejných vodovodov a kanalizácií

Rieši zákon 442/2002 Z. z. o verejných vodovodoch a verejných kanalizáciách § 19 ods. 2 Pásma ochrany sú vymedzené najmenšou vodorovnou vzdialenosťou od vonkajšieho pôdorysného okraja vodovodného potrubia alebo kanalizačného potrubia na obidve strany
a) 1,8 m pri verejnom vodovode a verejnej kanalizácii do priemeru 500 mm,
b) 3 m pri verejnom vodovode a verejnej kanalizácii nad priemer 500 mm.

Ochranné pásma telekomunikačných zariadení a rozvodov

Ochranné pásma pre telekomunikačné podzemné vedenia sú 1,5 m na obe strany od osi káblovej trasy.

Ochranné pásma vodného toku

V zmysle § 49 zákona č.364/2004 Z.z. (vodný zákon) a vykonávacej normy STN 75 2102 je nutné rešpektovať a zachovať ochranné pásma:

- pri vodohospodársky významnom toku 6 m od brehovej čiary
(resp. vzdušnej päty hrádze)
- pri drobných vodných tokoch 4 m od brehovej čiary
- pobrežný pozemok /vodohospodársky významný tok/ : 10 m od brehovej čiary
- pobrežný pozemok /drobný vodný tok/ : 5 m od brehovej čiary;
- pri ochrannej hrádzi vodného toku : do 10m od vzdušnej a návodnej päty hrádze;

Ochranné pásma lesa

V k.ú. Palárikovo sa nachádzajú lesné pozemky, ktoré podľa § 10 zákona č.326/2005 Z.z. tvoria ochranné pásma lesa vo vzdialenosti 50 m od hranice lesného pozemku.
-zároveň rešpektovať ustanovenia §§ 5, 6 a 10 zákona č. 326/2005 Z.z.

Ochranné pásma – farma

ÚPC Z3- farma	max.6 VDJ.....	PHO max.24m
ÚPC Z1- farma	max.28 VDJ.....	PHO max.17m
ÚPC Z8- farma	max.313 VDJ.....	PHO max.250m
ÚPC V4- farma	max.417 VDJ.....	PHO max.250m
ÚPC X1- farma	max.875 VDJ.....	PHO max.700m
ÚPC C2- farma	max.50 VDJ.....	PHO max.25m

Z hľadiska merítka výkresovej dokumentácie nie sú všetky ochranné pásma graficky znázornené.

Záver

V návrhovom období je potrebné rešpektovať všetky uvedené ochranné pásma vrátane vyznačených OP vodných zdrojov. Navrhnúť na zrušenie a rekultiváciu všetky nelegálne a divoké skládky, ktoré sa nachádzajú v katastrálnom území obce.

Realizovať opatrenia vedúce k zlepšeniu životného prostredia, kvality povrchových a podzemných vôd a ochranu pôdy.

B13 NÁVRH RIEŠENIA ZÁUJMOV OBRANY ŠTÁTU, POŽIARNEJ OCHRANY, OCHRANY PRED POVODŇAMI

Pri vzniku mimoriadnych udalostí sa činnosť v teritóriu obce Palárikovo riadi v zmysle základných ustanovení Prehľadu činnosti Obecného úradu po vyhlásení stupňov pohotovosti :

1. stupeň pohotovosti - situácia nebezpečenstva
2. stupeň pohotovosti - stav ohrozenia

Právo vyhlasovania predbežných opatrení a stupňov pohotovosti má Bezpečnostná rada štátu. Materiál podrobne charakterizuje realizáciu opatrení pri prvom stupni pohotovosti – situácia nebezpečenstva a pri vyššom stupni pohotovosti – stave ohrozenia. Ďalej sú presne určené opatrenia príslušných ústredných orgánov, o ktorých rozhodla BR SR a spôsob ich nevyhnutnej realizácie. Dôležité je zabezpečenie spojenia. Spojenie Obecného úradu sa organizuje tak, aby bol zabezpečený styk s určenými organizáciami na teritóriu obce s nadriadenými orgánmi okresu Nové Zámky a so súčinnosťnými organizáciami pre odborné zabezpečenie činnosti Obecného úradu. Využívajú sa všetky dostupné technické prostriedky (telefón, fax,...). Plán činnosti Obecného úradu po vyhlásení stupňov pohotovosti musí mať starosta obce a členovia štábu obrany už v období mieru. Z hľadiska územno-technického je dôležité nezablokovať automobilové komunikácie a udržiavať v prejazdnom stave hlavnú evakuačnú trasu – cestu III. triedy III/1497 a železničnú trať Bratislava -Štúrovo;

Ohrozenie územia povodňami

Ochrana pred povodňami zahrňuje:

- a) úpravy tokov,
- b) budovanie ochranných hrádzí
- a) kombináciu opatrení a) + b)

V území okresu Nové Zámky sú na vodohospodársky významných tokoch odtokové pomery z väčšej časti vysporiadané a toky sú upravené s kapacitou v zastavanom území na Q_{100} , v extravilánoch od Q_{20} do Q_{100} .

Do celkovej koncepcie vodného hospodárstva je zahrnutá aj úprava menších vodných tokov a drobných prítokov v území.

Medzi ochranu pred povodňami zaraďujeme najmä: povodňové plány, povodňové prehliadky, predpovedná, hlásna a varovná povodňová služba, povodňové zabezpečovacie a záchranné práce.

Pri návrhu rozvojových zámerov v tomto území je nevyhnutné rešpektovať zákon o ochrane pred povodňami č.7/2010 Z.z. (§20, ods. 6, 7, 8, 9).

Civilná ochrana

V rámci schvaľovacieho procesu pri stavebných konaniach riešiť požiadavky civilnej ochrany v súlade so Zákonom č. 42/1994 Z.z. o civilnej ochrane obyvateľstva a príslušnými vykonávacími predpismi.

a) V zmysle § 2 Vyhlášky MV SR č.532/2006 Z.z. O stavebno-technických požiadavkách na stavby a o technických podmienkach zariadení vzhľadom na požiadavky civilnej ochrany v znení neskorších predpisov, ukrytie obyvateľstva zabezpečiť :

- v odolnom kryte v objekte samosprávy pre zamestnancov, ktorí budú v prípade vzniku mimoriadnej udalosti zabezpečiť riadenie alebo vykonanie záchranných, lokalizačných a likvidačných prác;
- v plynosných alebo jednoduchých úkrytoch budovaných svojpomocne v bytových domoch;
- v jednoduchých úkrytoch budovaných svojpomocne v rodinných domoch;

Obec má vypracovaný "Úkrytový plán obce Palárikovo". Dokumentácia týkajúca sa plánu ukrytia obyvateľstva obce je spracovaná v zmysle Vyhlášky MV SR č. 532/2006 o ochrane obyvateľstva.

b) Zberné komunikácie šírko dimenzovať s rezervou aj z hľadiska možnosti evakuácie obyvateľstva z predmetného územia;

Požiadavky a podmienky civilnej ochrany stanovuje zákon NR SR č. 42/1994 Z.z. o civilnej ochrane obyvateľstva, v znení neskorších predpisov - úplné znenie zákona NR SR č.444/2006 Z.z.

Pri funkčnom využití územia obce a následnej príprave výstavby zariadení pre zhromažďovanie a pobyt ľudí a zvierat ako aj pri činnostiach, ktoré môžu ohrozovať ich bezpečnosť a zdravie, pri budovaní infraštruktúry obce je potrebné sa riadiť citovaným zákonom.

Podmienky pre zariadenia CO ustanovuje vyhláška MV SR č. 532/2006 Z.z. o podrobnostiach na zabezpečenie stavebno-technických požiadaviek a technických podmienok zariadení civilnej ochrany je potrebné rešpektovať na príslušnom stupni územnej prípravy a investičnej činnosti.

1. Stavebno-technické požiadavky na zariadenia civilnej ochrany sú požiadavky na územnotechnické, urbanistické, stavebno-technické a dispozičné riešenie a technické vybavenie stavieb z hľadiska potrieb civilnej ochrany. Uplatňujú sa v rámci obstarávania, navrhovania a schvaľovania územnoplánovacej dokumentácie

2. Stavebno-technické požiadavky podľa odseku 1 sa uplatňujú tak, že ochranné stavby
a/ sa budujú v podzemných podlažiach, alebo úpravou nadzemných podlaží stavebných objektov, alebo ako samostatne stojace stavby,

b/ tvoria prevádzkovo uzatvorený celok a nesmú ním viesť tranzitné inžinierske siete, ktoré s nim nesúvisia,

c/ sa navrhujú do miest najväčšieho sústredenia osôb, ktorým treba zabezpečiť ukrytie v dochádzkovej vzdialenosti najviac do 500m,

d/ sa umiestňujú najmenej 100m od zásobníkov prchavých látok a plynov s toxickými účinkami, ktoré by mohli ohroziť bezpečnosť ukryvaných osôb,

e/ sa umiestňujú tak, aby prístupové komunikácie umožňovali prístup k objektu pre ukryvané osoby,

f/ sa navrhujú s kapacitou 150 a viac ukryvaných osôb podľa prílohy č. 1 štvrtej časti písmena A (Kapacita ochrannej stavby je súčet miest na sedenie a ležanie ukryvaných osôb, pričom miest na ležanie musí byť 20% až 30% z navrhovaného počtu miest),

g/ majú zabezpečené vo vnútorných priestoroch mikroklimatické podmienky,

h/ spĺňajú ochranné vlastnosti vyjadrené ochranným súčiniteľom stavby K_0 .

3. Stavebno-technické požiadavky na ochranné stavby podľa ods. č. 1 sa vypracúvajú v územnoplánovacej dokumentácii v časti verejné dopravné a technické vybavenie územia v územných obvodoch takto:

a/ v budovách zabezpečujúcich ukrytie pre najpočetnejšiu zmenu zamestnancov a pre osoby prevzaté do starostlivosti ,

b/ v budovách poskytujúcich služby obyvateľstvu, najmä v nemocniciach, hoteloch, ubytovniach, internátoch všetkých typoch škôl, bankách , divadlách , kinách , poisťovniach, telovýchovných objektoch, zabezpečujúcich ukrytie podľa prevádzkovej a ubytovacej kapacity pre personál a osoby prevzaté do starostlivosti,

c/ v hypermarketoch a polyfunkčných domoch podľa projektovanej kapacity návštevnosti pre personál a osoby prevzaté do starostlivosti,

d/ v budovách štátnych orgánov, orgánov miestnej štátnej správy a samosprávy pre plánovaný počet zamestnancov a pre osoby prevzaté do starostlivosti.

4. Ochranné stavby sa navrhujú podľa analýzy územia z hľadiska možných mimoriadnych udalostí.

V rámci schvaľovacieho procesu pri stavebných konaniach riešiť požiadavky civilnej ochrany v súlade so Zákonom č. 42/1994 Z.z. o civilnej ochrane obyvateľstva a príslušnými vykonávacími predpismi.

5. V obci Palárikovo v súčasnosti nie sú z hľadiska prevencie závažných priemyselných havárií známe žiadne riziká , ktoré by mali vplyv na realizáciu výstavby v riešenom , záujmovom území Palárikovo.

Požiarina ochrana

Riešenie požiarnej ochrany vychádza zo zákona NR SR č.314/2001 Z.z. o ochrane pred požiarmi v znení neskorších predpisov a vyhlášky MV SR č. 699/2004 Z.z. o zabezpečení stavieb vodou na hasenie požiarov s citáciou § 2, §4 - §7.

Z hľadiska požiarnej ochrany obec má vybudovanú požiarnu zbrojnicu.V obci je zriadený DHZ/dobrovoľný hasičský zbor/. V prípade požiaru zasahuje Hasičský záchranný zbor Nové Zámky. V prípade väčšieho požiaru a pre vykonávanie záchranných prác pri živelných pohromách, slúži zásahová jednotka v okresnom meste Nové Zámky a krajskom meste Nitra. Obec má vybudovanú verejnú vodovodnú sieť. Na hlavné vodovodné potrubia sú napojené uličné rozvody s osadenými protipožiarnymi hydrantmi. Zásobovanie navrhovaných rozvojových zámerov požiarou vodou sa navrhuje riešiť z miestnej verejnej vodovodnej siete - vybudovaných uličných rozvodov. Ak nie sú zriadené odberné miesta (nadzemný, podzemný hydrant alebo výtokový stojan), zriadiť:

- hydranty vo vzájomnej vzdialenosti 400 m pri stavbách na bývanie a 160 m pri ostatných stavbách,

- výtokový stojan vo vzájomnej vzdialenosti 600 m,

- plniace miesto vo vzdialenosti 6000 m,

- odberné miesta musia byť viditeľne označené v zmysle § 9 ods. 7, 8 a prílohy č. 2 cit. vyhlášky. Príjazd pre požiarne vozidlá je v obci zabezpečený po spevnených komunikáciách šírky minimálne 3,5 m (minimálna šírka 3 m v zmysle § 82 vyhl. MV SR č. 94/2004 Z.z.). Komunikácie sú dimenzované na zaťaženie min. 80 kN, reprezentujúce pôsobenie zaťaženej nápravy požiarneho vozidla.

- V ÚPN akceptovať ustanovenia vyhlášky MV SR č. 699/2004 Z. z. o zabezpečení stavieb vodou na hasenie požiarov a pre potrebu zabezpečenia množstva požiarnej vody je

potrebné vychádzať z platnej STN 92 0400 Požiarne bezpečnosť stavieb. Zásobovanie vodou na hasenie požiarov.

- Okresné riaditeľstvo Hasičského a záchranného zboru v Nových Zámkoch žiada v nových územiach, resp. v rámci rekonštrukcií jestvujúcich vodovodov v jestvujúcom území obce navrhovať a inštalovať na vodovodných radoch najmenej svetlosti DN 80 nadzemné hydranty pre plnenie cisterien oprávnených osôb. Podzemné hydranty je možné realizovať len vtedy, ak nie je možné navrhnúť nadzemný hydrant v súlade s § 8 ods. 6 vyhlášky MV SR č. 699/2004 Z. z. o zabezpečení stavieb vodou

-Verejný vodovod nemožno automaticky považovať za zdroj požiarnej vody. Hydranty na verejnej vodovodnej sieti slúžia predovšetkým na prevádzku verejného vodovodu to jest na preplachovanie a odzdušňovanie, odkalenie vodovodného potrubia. Môžu byť použité aj na odber vody v prípade požiaru, pokiaľ bude vo verejnom vodovode dostatočný tlak množstvo vody. Pri zabezpečení zdrojov vody na požiarne účely je potrebné zohľadniť zákon č.442/2002 Z.z., ktorý je nadradený vyhláške č.699/2004 Z.z, a príslušným STN a preto požiarne vodu v zmysle požiadaviek uvedenej vyhlášky prevádzkovateľ vodovodu negarantuje.

-rešpektovať zákon č.442/2002 Z.z. o verejných vodovodoch a kanalizáciách. Podľa § 22 ods.5 zákona v prípade požiadaviek odberateľa presahujúcich možnosti dodávky verejnej vody môže správca verej.vodovodu tieto požiadavky odmietnuť a odberateľ si ich zabezpečí vlastnými zariadeniami a na vlastné náklady.

Vojenská správa nemá v riešenom území zvláštne územné požiadavky.

Záver:

1. *Podporovať opatrenia na vodných tokoch z hľadiska ochrany pred povodňami, úpravy pred vybrežovaním vôd, stabilizácia koryta na tokoch a realizovať ochranné technické opatrenia na monitorovaných lokalitách v rámci riešeného územia obce Palárikovo*
2. *V záujme zabezpečenia ochrany územia pred povodňami musia byť rozvojové aktivityv súlade so Zákonom č.7/2010 Z.z o ochrane pred povodňami.*
3. *Vytvárať podmienky a budovať potrebné protipovodňové opatrenia s dôrazom na ochranu intravilánov miest a obcí.*
4. *Stavby protipovodňovej ochrany je potrebné zaradiť v územnoplánovacej dokumentácii medzi verejnoprospešné stavby.*
5. *V rámci využitia územia nesmie dôjsť k významným zásahom do režimu povrchových vôd, vodných tokov a technických diel na nich.*
6. *Navrhovanú výstavbu realizovať bez podpivničenia, v dostatočnej vzdialenosti od vodného toku s umiestnením +/- 0,00 min. 30 cm nad Q50 (jednostranná zástavba) resp. Q100.*
7. *Potenciálnu protipovodňovú ochranu navrhovaných rozvojových zámerov, spolu s príslušnou projektovou dokumentáciou si musí žiadateľ - investor zabezpečiť na vlastné náklady.*
8. *V rozvojových plochách určených pre obytnú výstavbu riešiť ukrytie obyvateľstva v JÚBS, v zmysle príslušných predpisov:
- zákona NR SR č. 42/1994 o civilnej ochrane obyvateľstva v znení neskorších predpisov,*

- vyhlášky MV SR č. 533/2006 o ochrane obyvateľstva pri výrobe, preprave, skladovaní a manipulovaní s nebezpečnými látkami v znení neskorších predpisov,
 - vyhlášky MV SR č. 314/98 Z.z. hospodárenie s materiálom civilnej ochrany v znení neskorších predpisov,
 - vyhlášky MV SR č. 388/2006 Z.z. o podrobnostiach na zabezpečenie technických a prevádzkových podmienok informačného systému civilnej ochrany,
 - v objektoch určených pre funkciu bývania, občianskej vybavenosti, rekreácie a podnikateľských aktivít riešiť ochranu obyvateľstva ukrytím v JÚBS v zapustených, polozapustených priestoroch a v technickom prízemí domov v zmysle vyhlášky 532/2006.
9. Z hľadiska potrieb požiarnej ochrany je nutné:
 - pri realizácii rozvojových zámerov riešiť požiadavky na zabezpečenie požiarnej vody pre stavby v súlade s vyhláškou MV SR č. 699/2004 Z.z. o zabezpečení stavieb vodou na hasenie požiarov,
 - pri zmene funkčného využitia územia riešiť požiadavky vyplývajúce zo záujmov požiarnej ochrany v súlade so zákonom NR SR č. 314/2001 Z.z. o ochrane pred požiarom a súvisiacimi predpismi,
 - zásobovanie požiarou vodou riešiť z miestnej verejnej vodovodnej siete z požiarnej hydrantov, potrebu požiarnej vody stanoviť v zmysle STN 92 0400 PBS Zásobovanie vodou na hasenie požiarov, pričom uvedená potreba požiarnej vody bude zabezpečená z vonkajších podzemných hydrantov.
 10. Žiadame v dokumente akceptovať ustanovenia vyhlášky MV SR č. 699/2004 Z.z. o zabezpečení stavieb vodou na hasenie požiarov a pre potrebu zabezpečenia množstva požiarnej vody je potrebné vychádzať z platnej STN 92 0400:2005-07 Požiarne bezpečnosť stavieb. Zásobovanie vodou na hasenie požiarov.
 11. V nových územiach, resp. v rámci rekonštrukcií jestvujúcich vodovodov v jestvujúcom území obce navrhovať a inštalovať na vodovodných radoch najmenej menovitej svetlosti DN 80 nadzemné hydranty pre plnenie cisterien oprávnených osôb. Podzemné hydranty je možné realizovať len vtedy, ak nie je možné navrhnuť nadzemný hydrant v súlade s § 8 ods. 6 vyhlášky MV SR č. 699/2004 Z.z. o zabezpečení stavieb vodou na hasenie požiarov.
 12. Pre zabezpečenie zásobovania obce požiarou vodou sa navrhujú a využívajú nadzemné hydranty, ktoré slúžia na plnenie cisterien oprávnených osôb v prípadoch požiarov v súlade s vyhláškou MV SR č. 699/2004 Z.z. o zabezpečení stavieb vodou na hasenie požiarov.
 13. v záväznej časti územnoplánovacej dokumentácie spracovať návrh riešenia záujmov civilnej ochrany v zmysle § 4 vyhlášky MV SR č. 532/2006 Z. z. o podrobnostiach na zabezpečenie stavebnotechnických požiadaviek a technických podmienok zariadení civilnej ochrany vzhľadom na požiadavky civilnej ochrany a to zabezpečenie druhu a rozsahu stavebnotechnických požiadaviek zariadení civilnej ochrany zameraných na ochranu života, zdravia a majetku a technických podmienok zariadení na utváranie predpokladov na znižovanie rizík a následkov mimoriadnej situácie a v čase vojny a vojnového stavu,
a ďalej:

14. zabezpečenie ochrany obyvateľstva pred účinkami nebezpečných látok pri mimoriadnej udalosti spojené s ich únikom (vyhláška MV SR č. 533/2006 Z. z. o podrobnostiach o ochrane obyvateľstva pred účinkami nebezpečných látok v znení neskorších predpisov),
15. zabezpečenie materiálom civilnej ochrany a humanitárnej pomoci (vyhláška MV SR č. 314/1998 Z. z. o podrobnostiach na zabezpečovanie hospodárenia s materiálom civilnej ochrany v znení neskorších predpisov),
zabezpečenie technických a prevádzkových podmienok informačného systému civilnej ochrany (vyhláška MV SR č. 388/2006 Z. z. o podrobnostiach na zabezpečovanie technických a prevádzkových podmienok informačného systému civilnej ochrany v znení neskorších predpisov).
16. Z hľadiska formalizovanej štruktúry územného plánu obce tvorí „civilná ochrana obyvateľstva“ samostatnú časť, ktorá je zahrnutá v návrhu záväznej časti „Zásady a regulatívy verejného dopravného a technického vybavenia a občianskeho vybavenia“ vrátane jej grafického vypracovania vo forme výkresov grafickej časti územného plánu obce (§11 ods. 5 písm. f) a § 139a ods. 10 písm. m) zákona 50/1976 Zb. o územnom plánovaní a stavebnom poriadku v znení neskorších predpisov).
17. Pri spracovaní návrhu je potrebné, vychádzať predovšetkým z už existujúcej dokumentácie obce na úseku civilnej ochrany podľa § 15 zákona NR SR č. 42/1994 o civilnej ochrane obyvateľstva v znení neskorších predpisov.
V rámci navrhovaného územného rozvoja obce, či už bytového, výrobného, športového alebo rekreačného žiadame vodné toky rešpektovať a pri vlastnom návrhu rozvojových zámerov vychádzať z nasledovných požiadaviek:
18. Rešpektovať Zákon o vodách č.364/2004 Z.z v znení neskorších predpisov, Zákon č.7/2010 o ochrane pred povodňami a príslušné platné normy STN 75 2102 „Úpravy riek a potokov“ a pod.
19. Navrhované križovanie inžinierskych sietí s vodnými tokmi žiadame technicky riešiť v súlade s STN 73 6822 .Križovanie a súbehy vedení a komunikácií s vodnými tokmi".
V zmysle § 49 zákona č. 364/2004 Z.z.(Vodný zákon) a vykonávacej normy STN 75 2102 , zachovať ochranné pásmo vodohospodársky významného vodného toku Dlhý kanál, Komočský kanál v šírke min.6 m od brehovej čiary resp. vzdušnej päty hrádze obojstranne.
U ostatných drobných tokov v šírke min.6 m od brehovej čiary resp. vzdušnej päty hrádze obojstranne.
20. V ochrannom pásme, ktoré je potrebné ponechať bez trvalého oplotenia, nie je prípustná orba, stavanie objektov, zmena reliéfu ťažbou, navážkami, manipulácia s látkami škodiacimi vodám, výstavba súbežných inžinierskych sietí. V tomto území nie je možné umiestňovať vedenia a zariadenia technickej infraštruktúry, stavby trvalého charakteru vrátane pevného oplotenia a súvislú vzrastlú zeleň. Pobrežný pozemok sa stanovuje z dôvodu zabezpečenia prístupu mechanizácie správcu k údržbe koryta toku a z dôvodu povodňovej prevencie.
21. Taktiež je nutné zachovať prístup mechanizácie správcu vodného toku k pobrežným pozemkom (bez trvalého oplotenia) z hľadiska realizácie opráv, údržby a povodňovej aktivity.
Pri výkone správy vodného toku a správy vodných stavieb alebo zariadení (§ 49 Zákona o vodách č.364/2004 Z.Z) môže správca vodného toku užívať pobrežné pozemky.

Pobrežnými pozemkami v závislosti od druhu opevnenia brehu a druhu vegetácie pri vodohospodársky významnom vodnom toku sú pozemky do 10 m od brehovej čiary a pri drobných vodných tokoch do 5 m od brehovej čiary; pri ochrannej hrádzi vodného toku do 10 m od vzdušnej a návodnej päty hrádze.

Uvedené rešpektovať a zapracovať do textovej (Smerná a Záväzná časť) i grafickej časti ÚPN kap. „Vymedzenie ochranných pásiem a chránených území“ a ďalších príslušných kapitol.

22. *Vlastnú výstavbu navrhovanú v blízkosti vodných tokov situovať nad hladinu Q100 , mimo záplavové územie (súvislá zástavba, významné líniové stavby a objekty a pod.). V záujme zabezpečenia ochrany územia pred povodňami musia byť rozvojové aktivity v súlade so Zákonom č.7/2010 Z.z o ochrane pred povodňami - uvedené je potrebné zapracovať i do časti „Ochrana pred povodňami“.*
23. *Zabezpečiť ochranu inundačného územia, zamedziť v ňom výstavbu a iné nevhodné činnosti.*
24. *Vytvárať podmienky pre prirodzené meandrovanie vodných tokov, pre spomaľovanie odtoku povrchových vôd z predmetného územia.*
25. *Pri návrhu koncepcie nakladania s dažďovými vodami z plánovaných rozvojových lokalít požadujeme v maximálnej miere zadržať vodu v území a využiť disponibilnú infiltračnú schopnosť miestneho horninového prostredia (vodné plochy, retenčné priestory resp. infiltračné nádrže). Pri výpočtoch objemu z návrhovej zrážky pre budovanie retenčných prvkov v území požadujeme použiť minimálne 5-ročnú návrhovú zrážku v trvaní 15 min ($q=180,0 \text{ l.s}^{-1} \cdot \text{ha}^{-1}$) a vyšší súčiniteľ odtoku zo striech a spevnených plôch (blízky 1), aby nebol podhodnotený potrebný zachytý objem pre prívalovú zrážku. Povolovaný priebežný odtok z retencie do recipientov požadujeme zachovať na úrovni 5% z 2-ročnej zrážky trvajúcej 15 minút ($142,0 \text{ l.s}^{-1} \cdot \text{ha}^{-1}$). Nakladanie s dažďovými vodami požadujeme vyriešiť tak, aby nedochádzalo k ich odtekaniu na cudzie pozemky*
26. *Podporovať inovačné postupy a technológie zabezpečujúce vsakovanie dažďových vôd do územia.*
27. *Obmedziť vypúšťanie dažďových vôd a vôd z povrchového odtoku do vodných tokov.*
28. *Odvádzanie a čistenie odpadových vôd z rozvojových lokalít musí zohľadňovať požiadavky na čistenie vôd v zmysle Zákona o vodách č.364/2004 Z.z a NV SR č.269/2010 Z.z, ktorým sa ustanovujú požiadavky na dosiahnutie dobrého stavu vôd.*
29. *Komplexne riešiť odtokové pomery v povodiach s dôrazom na spomalenie odvedenia povrchových vôd z územia v súlade s ekologickými limitmi využívania územia a ochrany prírody.*
30. *Vytvárať podmienky a budovať potrebné protipovodňové opatrenia s dôrazom na ochranu intravilánov miest a obcí.*
31. *Stavby protipovodňovej ochrany je potrebné zaradiť v územnoplánovacej dokumentácii medzi verejnoprospešné stavby.*
32. *V rámci využitia územia nesmie dôjsť k významným zásahom do režimu povrchových vôd, vodných tokov a technických diel na nich.*

33. *Navrhovanú výstavbu realizovať bez podpivničenia, v dostatočnej vzdialenosti od vodného toku s umiestnením +/- 0,00 min.50 cm nad Q5o (jednostranná zástavba) resp. Q100.*
34. *Upozorňujeme Vás, že potenciálnu protipovodňovú ochranu navrhovaných rozvojových zámerov, spolu s príslušnou projektovou dokumentáciou si musí žiadateľ - investor zabezpečiť na vlastné náklady.*
35. *Budúcou realizáciou rozvojovej aktivity obce Palárikovo nesmie dôjsť k zhoršeniu (znečisteniu) kvality povrchových vôd a podzemných vôd v zmysle zákona č. 364/2004 Z.z. o vodách.*
36. *Odvedenie splaškových vôd z rozvojového územia požaduje správca toku realizovať napojením na verejnú kanalizačnú sieť obce v súlade s bodom č. 2 §36 zákona č. 364/2004 Z.z. o vodách v poslednom znení.*
37. *V prípade vybudovania parkoviska resp. parkovísk pre 5 a viac motorových vozidiel musia byť dažďové vody zaústené do odlučovača ropných látok, ktorý musí mať podľa nariadenia vlády č. 269/2010 Z. z. výstupnú hodnotu v ukazovateli NEL menšiu ako 0,1 mg/l.*
38. *Rešpektovať skutočnosť že prevádzkovateľ vodovodu sa riadi zákonom MŽP SR č. 442/2002 Z.z, ktorý je nadradený nad STN 73 0873 - Požiarne vodovody, a preto požiarnu vodu, v zmysle požiadaviek Vyhlášky č. 699/2004 O zabezpečení stavieb vodou na hasenie požiarov negarantuje.*
39. *V súčasnosti SVP š.p. v rámci svojho Podnikového rozvojového programu investícií neplánuje, resp. nemá zaradené investičné akcie v súvislosti s úpravou vodných tokov v riešenom území. Akúkoľvek investorskú činnosť a výsadbu porastov v blízkosti vodných tokov a ich ochranného pásma odsúhlasiť s organizáciou SVP š.p..*

B14 NÁVRH OCHRANY PRÍRODY A TVORBY KRAJINY VRÁTANE PRVKOV ÚZEMNÉHO SYSTÉMU EKOLOGICKEJ STABILITY EKOSTABILIZAČNÝCH OPATRENÍ A OCHRANY KULTÚRNEHO DEDIČSTVA

Ochrana krajiny a významné krajinárske ekologické štruktúry

Ochranu prírody a krajiny upravuje zákon č. 543/2002 Z. z. o ochrane prírody a krajiny v znení neskorších právnych predpisov (ďalej len „zákon o ochrane prírody a krajiny“)
V zmysle zákona o ochrane prírody a krajiny na území Slovenskej republiky platí prvý stupeň ochrany, ak tento zákon alebo všeobecne záväzný právny predpis vydaný na jeho základe neustanovuje inak. Ďalej tento zákon upravuje druhovú ochranu, ochranu drevín, pôsobnosť

orgánov štátnej správy a obcí, práva a povinnosti právnických a fyzických osôb a zodpovednosť za porušenie povinností na úseku ochrany prírody a krajiny.

Územná ochrana

Podmienky ochrany a povinnosti určené zákonom 543/2002 Z. z. o ochrane prírody a krajiny v znení neskorších predpisov sa týkajú najmä vlastníkov a užívateľov príslušných pozemkov. Štátnu správu ochrany prírody vykonávajú príslušné orgány (Okresný úrad, Odbor starostlivosti o životné prostredie), v oblasti ochrany drevín je orgánom ochrany prírody obec a okresný úrad.

Pre celkové zlepšenie ekologickej kvality a stability posudzovaného územia je dôležité chápať navrhované opatrenia ako integrované opatrenia všeobecnej, územnej a druhovej ochrany prírody a krajiny.

- súvislostiach so všeobecnou ochranou prírody a krajiny sú dôležité najmä nasledovné ustanovenia zákona:
- významný krajinný prvok možno užívať len takým spôsobom, aby nebol narušený jeho stav a nedošlo k ohrozeniu alebo k oslabeniu jeho ekologicke-stabilizačnej funkcie (§ 3, ods. 2).
- vytváranie a udržiavanie územného systému ekologickej stability je verejným záujmom. Podnikatelia a právnické osoby, ktorí zamýšľajú vykonávať činnosť, ktorou môžu ohroziť alebo narušiť územný systém ekologickej stability, sú povinní zároveň navrhnúť opatrenia, ktoré prispievajú k jeho vytváraniu a udržiavaniu (§ 3, ods. 3).
- podnikatelia a právnické osoby, ktorí svojou činnosťou zasahujú do ekosystémov, ich zložiek alebo prvkov, sú povinní na vlastné náklady vykonávať opatrenia smerujúce k predchádzaniu a obmedzovaniu ich poškodzovania a ničenia (§ 3, ods. 4).
- udržiavanie a dosiahnutie priaznivého stavu časti krajiny sú činnosti vykonávané vo verejnom záujme (§ 5, ods. 4).
- vlastník (správca, nájomca) pozemku s osobitne chránenou časťou prírody a krajiny v navrhovanom území európskeho významu a území medzinárodného významu je povinný pri jeho bežnom obhospodarovaní zabezpečovať priaznivý stav časti krajiny (§ 5, ods. 5).
- ak udržiavanie alebo dosiahnutie priaznivého stavu časti krajiny podľa odseku 5 nemožno zabezpečiť bežným obhospodarovaním, možno vlastníkovi (správcovi, nájomcovi) dotknutých pozemkov poskytnúť finančný príspevok (§ 5, ods. 6).
- ak vlastník (správca, nájomca) dotknutých pozemkov nezabezpečí ani po predchádzajúcom upozornení priaznivý stav časti krajiny alebo ak je zabezpečenie priaznivého stavu časti krajiny potrebné z dôvodu jej bezprostredného ohrozenia, môže tak urobiť organizácia ochrany prírody a krajiny zriadená podľa § 65 ods. 1 písm. k) na vlastné náklady (§5, ods.7).
- Vlastník alebo správca pozemku sú povinní za podmienok a spôsobom, ktoré ustanoví ministerstvo vykonávacím predpisom, odstraňovať zo svojho pozemku invázne nepôvodné druhy uvedené v národnom zozname alebo v zozname Európskej únie okrem druhov podľa odsekov 3 a 4 a starať sa o pozemok tak, aby sa zamedzilo ich šíreniu; ak je pozemok v užívaní inej osoby, ako je vlastník alebo správca pozemku, tieto povinnosti má užívateľ pozemku. Ak ide o výskyt inváznych nepôvodných druhov rastlín uvedených v národnom zozname alebo v zozname Európskej únie na lesných pozemkoch, povinnosti podľa prvej vety plní obhospodarovateľ lesa pri činnostiach vykonávaných v rámci bežného hospodárenia v lesoch a pri činnostiach vykonávaných v rámci plnenia opatrení určených akčným plánom. (§ 3, ods. 2).
- obstaráť Dokument starostlivosti o dreviny - DSOD (aj čiastkového) ako odborného podkladu k ÚP a MÚSES, ako dokumentácie ochrany prírody a krajiny - § 54 zákona, ktorá najmä určuje strategické ciele ochrany prírody a krajiny a opatrenia na ich dosiahnutie, vymedzuje chránené územia a ich ochranné pásma vrátane zón a stupňov

ich ochrany, biotopy chránené týmto zákonom, chránené druhy a územia medzinárodného významu, stanovuje zásady ich vývoja vo vzťahu k činnostiam jednotlivých odvetví, posudzuje dôsledky zásahov do ekosystémov, ich zložiek a prvkov alebo do biotopov a navrhuje ich optimálne využitie a spôsob ochrany.

- obsahuje návrh asanačných, rekonštrukčných, regulačných alebo iných zásahov do územia a ďalších preventívnych alebo nápravných opatrení v územnej ochrane, druhovej ochrane a ochrane drevín.
- určuje programové zámery a opatrenia na dosiahnutie trvalo udržateľného rozvoja a územného systému ekologickej stability,
- poskytuje súhrn poznatkov o základných prírodných zložkách ekosystémov chránených území, ich ochranných pásiem a zón,
- určuje vzácnosť, zriedkavosť a ohrozenosť chránených druhov vrátane prioritných druhov a prioritných biotopov.

Obstarávanie a schvaľovanie týchto dokumentov je kompetencia obce - § 69 ods. 1 písm. g/ zákona č. 543/2002 Z. z.

Funkčnosť prvkov ÚSES zabezpečiť rešpektovaním ich ochrany pred zástavbou, to znamená nezasahovať do ich plochy bariérovými prvkami, oploteniami, resp. sem neumiestňovať budovy a stavebné zámery.

NATURA 2000

Zo záväzkov SR ako členského štátu Európskeho spoločenstva vyplýva realizácia Programu budovania sústavy osobitne chránených území NATURA 2000. Túto sústavu tvoria dva typy území:

- územia európskeho významu
- chránené vtáčie územia

Národný zoznam navrhovaných chránených vtáčích území schválila Vláda SR dňa 9. júla 2003 uznesením vlády č. 636/2003, národný zoznam obsahuje 38 navrhovaných chránených vtáčích území s celkovou rozlohou cca 1 236 545 ha (25,2% rozlohy SR).

Do riešeného územia zasahuje vyhlásené chránené vtáčie územie:

-Chránené vtáčie územie Dolné Považie (SKCHVU005);

a územie európskeho významu:

- Palárikovské lúky (SKUEV0097)

Ekologicky významné segmenty krajiny

Územný systém ekologickej stability

V zmysle § 2 zákona o ochrane prírody a krajiny sa za územný systém ekologickej stability (ÚSES) považuje taká celopriestorová štruktúra navzájom prepojených ekosystémov, ich zložiek a prvkov, ktorá zabezpečuje rozmanitosť podmienok a foriem života v krajine.

Základnými prvkami kostry ÚSESu sú biocentrá a biokoridory provincionálneho, nadregionálneho, regionálneho a miestneho významu a interakčné prvky. Súčasťou tvorby ÚSES v krajine je aj systém opatrení na ekologicky vhodné a optimálne využívanie krajiny a jej potenciálu.

V Slovenskej republike koncepcia ÚSES bola prijatá uznesením vlády SR č. 394 z roku 1991.

V zmysle zákona o ochrane prírody a krajiny:

- biocentrum je ekosystém alebo skupina ekosystémov, ktorá vytvára trvalé podmienky na rozmnožovanie, úkryt a výživu živých organizmov a na zachovanie a prirodzený vývoj ich spoločenstiev,
- biokoridor je priestorovo prepojený súbor ekosystémov, ktorý spája biocentra a umožňuje migráciu a výmenu genetických informácií živých organizmov a ich spoločenstiev, na ktorý priestorovo nadväzujú interakčné prvky,
- interakčný prvok je určitý ekosystém, jeho prvok alebo skupina ekosystémov, najmä trvalá trávna plocha, močiar, porast, jazero, prepojený na biocentra a biokoridory, ktorý zabezpečuje ich priaznivé pôsobenie na okolité časti krajiny pozmenenej alebo narušenej človekom.

V návrhu ÚPN sú zapracované a rešpektované všetky prvky ÚSES, ktoré do k.ú. zasahujú v zmysle Konceptie územného rozvoja Slovenska (2001), ÚPN regiónu Nitrianskeho kraja, (2012, 2015) - časti krajinná štruktúra, R - ÚSESu okresu Nové Zámky (2019).

Na miestnej úrovni je ÚSES dopĺňaný o prvky miestneho významu a o interakčné prvky, čím sa postupne vytvárajú podmienky pre zabezpečenie priestorovej ekologickej stability krajiny a tým zachovanie rôznorodosti podmienok a foriem života.

Minimálne nutné parametre biocentier a biokoridorov na úrovni M - ÚSES:

- biocentrum: pre vegetačný stupeň dubový a lužné lesy: 30 -10 ha, pre vodné spoločenstvá tečúce: viac ako 100 m, pre vody stojaté: 1 ha, pre lúčne spoločenstvá: 3 ha
- biokoridor: pre lesné spoločenstvá: 2000 m, mokrade: 2000 m, lúčne spoločenstvá: 1000 m, minimálne nutná šírka jednoduchého biokoridoru pre lesné spoločenstvá: 15 m, mokrade a lúčne spoločenstvá: 20 m.

Približná minimálna doba na dosiahnutie plnej funkčnej spôsobilosti biocentra a biokoridora miestneho významu je pre:

- vodné spoločenstvá: 10 rokov
- mokrade: 10 rokov
- lúky: 20 rokov
- les s prirodzenou prevahou duba: 400 rokov
- les s prirodzenou prevahou drevín mäkkého luhu – 60 rokov

Z hľadiska rozloženia jednotlivých ťažiskových prvkov územného systému ekologickej stability v riešenom území možno uviesť nasledovné prvky :

Podľa Zákona NR SR č. 543/2002 Z.z. o ochrane prírody a krajiny je definované:

1. biocentrum je ekosystém alebo skupina ekosystémov, ktorá vytvára trvalé podmienky na rozmnožovanie, úkryt a výživu živých organizmov a na zachovanie prirodzeného vývoja ich spoločenstiev.

Význam biocentra je daný jeho rozlohou, druhovým zložením a biogeografickým významom. Biocentrum regionálneho významu predstavujú oblasť alebo časť krajiny so zvláštnym významom pre daný región, ktorá umožňuje za vhodných podmienok existenciu prirodzených ekosystémov a ich trvalý prirodzený vývoj.

2. biokoridor je priestorovo prepojený súbor ekosystémov, ktorý spája biocentra a umožňuje migráciu a výmenu genetických informácií živých organizmov a ich spoločenstiev, na ktorý priestorovo nadväzujú interakčné prvky.

Význam biokoridu je daný jeho rozlohou, druhovým zložením a biogeografickým významom. Ide o prvok krajinej štruktúry, ktorý svojou štruktúrou a stavom ekologických podmienok umožňuje migráciu organizmov s cieľom výmeny genetických informácií a interakciu medzi rôznymi ekosystémami s rôznou ekostabilizačnou, príp. inou funkciou.

3. interakčný prvok určitý ekosystém, jeho prvok alebo skupina ekosystémov, najmä trvalá trávna plocha, močiar, porast, jazero, prepojený na biocentrá a biokoridory, ktorý zabezpečuje ich priaznivé pôsobenie na okolité časti krajiny pozmenenej alebo narušenej človekom.

Ostatné ekostabilizačné prvky:

Genofondovo významné lokality (GL) predstavujú územia s výskytom vzácných a chránených druhov flóry a fauny. Významné sú pre zachovanie autochtónnej biodiverzity (Bohálová et al., 2014). Sú to lokality, ktoré spĺňajú kritériá najmä z hľadiska významnosti pre biodiverzitu a prítomnosť ohrozených a chránených druhov, reprezentatívnosť, pôvodnosť, umiestnenie v krajine a veľkosť.

Z hľadiska rozloženia jednotlivých ťažiskových prvkov územného systému ekologickej stability v riešenom území možno uviesť nasledovné prvky :

Chránené územia

Z hľadiska záujmov ochrany prírody a tvorby krajiny sa v katastrálnom území obce Palárikovo sú evidované nasledovné chránené územia:

Chránené vtáčie územie Dolné Považie (SKCHVU005)

Bolo vyhlásené Vyhláškou MŽP SR č. 593/2006 Z.z.. Celková výmera územia je 31 195,5 ha. Územie je jedným z troch najvýznamnejších území na Slovensku pre hniezdenie druhov krakľa belasá (*Coracias garrulus*), kaňa močiarna (*Circus aeruginosus*), ľabtuška poľná (*Anthus campestris*), strakoš kolesár (*Lanius minor*) a ďateľ hnedkavý (*Dendrocopos syriacus*). Pravidelne tu hniezdi viac ako 1% národnej populácie druhov rybárik riečny (*Alcedo atthis*), penica jarabá (*Sylvia nisoria*), pipíška chochlata (*Galerida cristata*), prepelica poľná (*Coturnix coturnix*), pŕhľaviar čiernohlavý (*Saxicola torquata*) a sokol červenonohý (*Falco vespertinus*).

Palárikovské lúky (SKUEV0097)

Územie o rozlohe 16,931 ha situované v k. ú Palárikovo. Správcom územia je CHKO Dunajské luhy. Stupeň ochrany 4.

Biotoxy, ktoré sú predmetom ochrany:

- 1340* Vnútrozemské slaniská a slané lúky
- 6510 Nížinné a podhorské kosné lúky

Druhy, ktoré sú predmetom ochrany: pichliač úzkolistý (*Cirsium brachycephalum*) a kunka červenobruchá (*Bombina bombina*).

PR Palárikovské lúky (EČ 1194) o výmere 16,93 ha. PR bola vyhlásená v roku 2011 Vyhláškou KÚŽP Nitra č. 1/2011 zo 14. januára 2011 - účinnosť od 1. 2. 2011. Predmetom ochrany sú zachovalé biotoxy európskeho významu: Nížinné a podhorské kosné lúky (6510) a Vnútrozemské slaniská a slané lúky (1340) a druhy európskeho významu: pichliač úzkolistý (*Cirsium brachycephalum*) a kunka červenobruchá (*Bombina bombina*). PR je zaradená v 4. stupni ochrany a patrí pod správu ŠOP – SR -CHKO Dunajské luhy. PR sa nachádza v katastri obce Palárikovo.

CHA Palárikovský park (EČ 967) o výmere 50,88 ha. CHA bol vyhlásený v roku 1984 Uznesením Rady ONV v Nových Zámkoch č. 500/041284 zo dňa 4. 12. 1984. Predmetom

ochrany je historický park v obci Palárikovo. CHA je zaradený v 4. stupni ochrany a patrí pod správu ŠOP - S-CHKO Dunajské luhy. CHA sa nachádza v katastri obce Palárikovo.

Chránené stromy

Chránené stromy sú stromy s osobitnou legislatívnou ochranou, rozptýlené v krajine na najrozmanitejších miestach, tam kde im prírodné podmienky a starostlivosť ľudských generácií umožnili rásť a dožiť sa súčasnosti. Sú súčasťou poľnohospodárskej krajiny, lesných komplexov ale aj ľudských sídiel, historických záhrad a parkov. Sú to buď jednotlivé exempláre, menej alebo viacpočetné skupiny ale aj rozsiahle stromoradia, náhodne rastúce alebo zámerne vysadené človekom (www.sopsr.sk).

Ochranu drevín upravuje zákon NR SR č. 543/2002 Z. z. o ochrane prírody a krajiny v znení neskorších predpisov.

Podľa evidencie v rámci Katalógu chránených stromov sa v záujmovom území nachádza 10 lokalít s chránenými stromami.

Duby v bažantnici (EČ S 488). 11 exemplárov - duba letného (*Quercus robur*) nezisteného veku, rastúcich v k. ú. Palárikovo. Stromy patria medzi najrozmernejšie jedince v okrese, v správe CHKO Dunajské luhy, 2. stupeň ochrany.

Medzi chránené stromy navrhujeme zaradiť aj rozmerný dub nezisteného veku na parcele č. CKN 3517 /2, ktorý stojí v lokalite GL 55 juhozápadne od zaniknutého majera Žofia.

Genofondové lokality

GL7 Palárikovské lúky (2 polygóny)

Príslušnosť k ZUJ (k. ú.): Palárikovo

Krátka charakteristika: zvyšky slaniska a slaných močiarov

Výskyt biotopov európskeho a národného významu: Vnútrozemské slaniská a slané lúky (SI1 – 1340*), Trstinové spoločenstvá brakických a alkalických vôd (Lk12).

Výskyt druhov európskeho významu, chránených a ohrozených druhov rastlín: *Artemisia santonicum* subsp. *patens*, *Carex melanostachya*, *Carex secalina*, *Cirsium brachycephallum*, *Plantago maritima*,

Príslušnosť k VCHÚ a ich OP: -

Príslušnosť k MCHÚ: PR Palárikovské lúky

Príslušnosť k územiám sústavy NATURA 2000: SKUEV0097 Palárikovské lúky

GL23 Palárikovský park a bažantnica

Príslušnosť k ZUJ (k. ú.): Palárikovo

Krátka charakteristika: zachovalejšia ukážka tvrdých lužných lesov

Výskyt biotopov európskeho a národného významu: Vrbovo-topoľové nížinné lužné lesy (Ls1.1 – 91E0*), Dubovo-brestovo-jaseňové nížinné lužné lesy (Ls1.2 – 91F0)

Výskyt druhov európskeho významu, chránených a ohrozených druhov rastlín:

Výskyt druhov európskeho významu, chránených a ohrozených druhov živočíchov: *Lucanus cervus*, *Dendrocopus medius*, *Dendrocopus minor*, *Ficedula albicollis*

Príslušnosť k VCHÚ a ich OP: -

Príslušnosť k MCHÚ: časť tvorí CHA Palárikovský park

Príslušnosť k územiám sústavy NATURA 2000: -

GL55 Palárikovo – Šándorské juh

Príslušnosť k ZUJ (k. ú.): Palárikovo

Krátka charakteristika: Periodicky zaplavované poľné depresie.

Výskyt biotopov európskeho a národného významu: -

Výskyt druhov európskeho významu, chránených a ohrozených druhov rastlín: -

Výskyt druhov európskeho významu, chránených a ohrozených druhov živočíchov: Tringa totanus, Vanellus vanellus, Charadrius dubius, Motacilla flava, Alauda arvensis, Saxicola torquata, Bombina bombina, Pelobates fuscus, Pseudepidalea viridis, Hyla arborea, Rana kl.esculenta

Príslušnosť k VCHÚ a ich OP: -

Príslušnosť k MCHÚ: -

Príslušnosť k územiám sústavy NATURA 2000: -

GL56 Palárikovo - Piková

Príslušnosť k ZUJ (k. ú.): Palárikovo

Krátka charakteristika: Periodicky zaplavované poľné depresie a mokrad'.

Výskyt biotopov európskeho a národného významu: -

Výskyt druhov európskeho významu, chránených a ohrozených druhov rastlín: -

Výskyt druhov európskeho významu, chránených a ohrozených druhov živočíchov: Tringa totanus, Vanellus vanellus, Charadrius dubius, Anas platyrhynchos, Gallinula chloropus, Motacilla flava, Alauda arvensis, Saxicola torquata, Locustella luscinioides, Acrocephalus arundinaceus, Bombina bombina, Pelobates fuscus, Pseudepidalea viridis, Hyla arborea, Rana kl.esculenta

Príslušnosť k VCHÚ a ich OP: -

Príslušnosť k MCHÚ: -

Príslušnosť k územiám sústavy NATURA 2000: -

GL57 Palárikovo železničná stanica

Príslušnosť k ZUJ (k. ú.): Palárikovo

Krátka charakteristika: Periodicky zaplavované poľné depresie a mokrad'.

Výskyt biotopov európskeho a národného významu: -

Výskyt druhov európskeho významu, chránených a ohrozených druhov rastlín: Cirsium brachycephalum

Výskyt druhov európskeho významu, chránených a ohrozených druhov živočíchov:

Himantopus himantopus, Tringa totanus, Vanellus vanellus, Charadrius dubius, Fulica atra, Gallinula chloropus, Cygnus olor, Anas platyrhynchos, Rallus aquaticus, Porzana porzana, Porzana parva, Motacilla flava, Alauda arvensis, Saxicola torquata, Acrocephalus palustris, A. arundinaceus, A.schoenobaenus, Locustella luscinioides, Miliaria calandra, Emberiza schoeniclus, Bombina bombina, Pelobates fuscus, Pseudepidalea viridis, Hyla arborea, Rana kl.esculenta

Príslušnosť k VCHÚ a ich OP: -

Príslušnosť k MCHÚ: -

Príslušnosť k územiám sústavy NATURA 2000: -

GL58 Pri Bešeňovskej ceste (Nové Zámky)

Príslušnosť k ZUJ (k. ú.): Palárikovo

Krátka charakteristika: Periodicky zaplavované poľné depresie.

Výskyt biotopov európskeho a národného významu: -

Výskyt druhov európskeho významu, chránených a ohrozených druhov rastlín: -

Výskyt druhov európskeho významu, chránených a ohrozených druhov živočíchov:
Recurvirostra avosetta, Himantopus himantopus, Tringa totanus, Vanellus vanellus,
Charadrius dubius, Motacilla flava, Alauda arvensis, Saxicola torquata, Bombina bombina,
Pelobates fuscus, Pseudepidalea viridis, Hyla arborea, Rana kl.esculenta
Príslušnosť k VCHÚ a ich OP: -
Príslušnosť k MCHÚ: -
Príslušnosť k územiám sústavy NATURA 2000: -

V záujmovom území sú v rámci ÚSES vymedzené nasledovné prvky :

Prvky RÚSES, ÚSES

/Zdroj: RÚSES okresu Nové Zámky 2022/

Biokoridory existujúce:

Biokoridor regionálneho významu hydrický **RBkh1- Dlhý kanál**,
Biokoridor regionálneho významu hydrický **RBkh2-Hornokrižoviansky kanál**,
Biokoridor regionálneho významu hydrický **RBkh3-Komočský kanál**,

Biocentrá existujúce:

biocentrum regionálneho **RBc2-Bažantnica**

ÚSES miestneho významu :

Miestny územný systém ekologickej stability MÚSES tvoria plošné a líniové prvky v krajine s hodnotným ekologickým významom miestneho charakteru.

Súčasťou miestneho územného systému ekologickej stability sú interakčné prvky, ktoré predstavujú skupinu ekosystémov, nadväzujúcich na biocentrá a biokoridory, so schopnosťou zabezpečiť alebo posilniť priaznivé pôsobenie na okolité časti krajiny. Sú nimi maloplošné lesíky, vysokokmenné sady, lúky, areály vyhradenej zelene, medze s líniovou vysokou zeleňou.

Biokoridory navrhované:

biokoridor miestneho významu hydrický **nMBkh1-Palárikovský potok**

V riešenom území sa nachádzajú interakčné prvky líniové IPL i plošné IPP:

Interakčné prvky plošné existujúce:

IPP1 – Pri Bešeňovskej ceste (trvalé trávne porasty v dotyku s kanálom Čike)

IPP2 – Horné Križovany (stabilné územie s NDV a trvalým trávny porastom)

IPP3 – Bírešské (územie s trvalými trávny porastami a podmáčanými plochami, ekostabilizačná funkcia)

IPP4 – Horné Štvrťky (stabilné územie s lesom, NDV a podmáčanými plochami v dotyku s obcou)

IPP5 – Breštácke lúky (NDV, podmáčané plochy)

IPP6 – Pri Bažantnici (NDV a trvalé trávne porasty)

Interakčné prvky líniové existujúce:

IPL1 – Pášky (NDV po oboch stranách účelovej cesty)

IPL2 – Malý Svätý Jur (súvislý dvojťazový porast medzi Bažantnicou a Dlhým kanálom)

IPL3 – Gazdovský kanál (brehový porast po oboch stranách vodného toku, ekostabilizačná funkcia)

IPL4 – Zemianske (NDV trojetážový porast, protierózna funkcia – vetrolam)

IPL5 – Svätějurské (brehový porast po oboch stranách vodného toku, ekologická funkcia)

- IPL6 – Palárikovský kanál** (brehový porast po oboch stranách vodného toku, ekostabilizačná funkcia)
- IPL7 – Majer Žofia** (brehový porast po oboch stranách vodného toku, NDV popri účelovej ceste, ekostabilizačná funkcia)
- IPL8 – Brešťačky kanál** (brehový porast po oboch stranách vodného toku, NDV popri účelovej ceste, ekostabilizačná funkcia)
- IPL9 – Brešťačké lúky** (podmáčané línie s trvalými trávnyimi porastami)
- IPL10 – Stará Hrádza** (brehový porast po oboch stranách vodného toku, NDV popri účelovej ceste, ekostabilizačná funkcia)
- IPL11 – Záhumenice** (súvislé línie jestvujúcej NDV a trvalých trávnych porastov, ekostabilizačná funkcia)
- IPL12 – Kubánske** (línie podmáčaných plôch s trvalým trávnyim porastom, ekostabilizačná funkcia)
- IPL13 – Dolný Kerestúr** (dvojetážový porast po oboch stranách účelovej cesty)
- IPL14 – Dolnokrižoviansky kanál** (brehový porast po oboch stranách vodného toku, ekostabilizačná funkcia)
- IPL15 – Jatovské** (NDV popri účelovej ceste)
- IPL16 – Dlhé Lúky** (brehový porast popri občasnom vodnom toku, ekostabilizačná funkcia)
- IPL17 – Horný Kerestúr** (podmáčané územie s trvalým trávnyim porastom)
- IPL18 – Farárovo** (pravidelne podmáčané línie s trvalým trávnyim porastom)

Interakčné prvky, plošné a líniové, plnia v území funkciu ekostabilizačnú, protieróznú, ochrannú, ekologickú a hygienickú. Územie je bohaté na podmáčané línie a plochy trvalých trávnych porastov s bezorbovou činnosťou, čo prispieva taktiež k stabilite a biodiverzite územia. Interakčné prvky v krajine majú pozitívny vplyv i na faunu, v katastri sa nachádzajú významné hniezdiská. V neposlednom rade majú interakčné prvky i funkciu estetickú, dotvárajú krajinný obraz územia.

Stromoradia navrhované:

- Sn1, Sn2, Sn3 – Dolné Štvrky**
- Sn4 – Svätajurské**
- Sn5, Sn6 – Ľudovítov, Malý Svätý Jur**
- Sn7 – Za Pivničnou ulicou**
- Sn8, Sn9, Sn10 – Dolný Kerestúr**

Stromoradia, v podobe alejí, sú v krajine navrhnuté ako doprovodné prvky popri účelových cestách. Pri ich výsadbe budú použité domáce, a teda pôvodné druhy drevín. Okrem estetického významu budú mať funkciu ochrannú a hygienickú. Aleje významne ovplyvňujú lokálnu mikroklímu a pomáhajú tieto extrémny regulovať. Znižujú rýchlosť prúdenia vzduchu a tým zabraňujú veternej erózii. Sú navrhnuté vo voľnej krajine, ktorá je značne poznačená aj intenzívnou poľnohospodárskou činnosťou. V tomto smere je funkcia stromov výrazná hlavne v zachytávaní pesticídnych látok a hnojív, ktoré sa v poľnohospodárskej činnosti intenzívne používajú.

Koeficient ekologickej stability (**KES**) vypočítaný podľa metodiky Reháčková, Pauditšová (2007) dosahuje hodnotu **1,41 - krajina s veľmi nízkou ekologickou stabilitou**. V riešenom území je najnižšia hodnota ekologickej stability v sídle a najvyššia v oblastiach s lesmi. Je však potrebné poznamenať, že táto hodnota má zníženú výpovednú schopnosť, lebo obsahuje iba kvantitatívne hodnotenie z pohľadu súčasnej krajinej štruktúry v celom priestore katastrálneho územia. Hodnoty ekologickej stability nezahŕňajú kvalitatívny rozmer (znečistenie prírodného prostredia, horizontálne interakčné väzby krajinej štruktúry ...).

Pri budovaní a prevádzkovaní, ako aj pri rekonštrukcii líniových stavieb je potrebné zachovať vhodnými technickými opatreniami ich migračnú priechodnosť - § 4 ods. 6 a 7 zákona č. 543/2002 Z. z. o ochrane prírody a krajiny v znení neskorších právnych predpisov.

Účelom navrhovaných opatrení na ekologicky vhodné a optimálne využívanie krajiny je dosiahnutie týchto základných cieľov:

- vytvorenie a zabezpečenie reálne funkčného územného systému ekologickej stability územia, ktorý budú tvoriť navzájom prepojené a funkčné prvky ÚSES nadregionálneho, regionálneho a miestneho významu.
- zabezpečiť ochranu a starostlivosť o chránené časti prírody a krajinu v zmysle zákona č. 543/2002 Z. z. o ochrane prírody a krajiny v znení neskorších predpisov
- zabezpečiť ochranu prírodných zdrojov podľa legislatívne platných zákonov a uplatňovať princípy trvalo udržateľného využívania prírodných zdrojov,
- orgán ochrany drevín v zmysle zákona č. 543/2002 Z.z. o ochrane prírody a krajiny v znení neskorších predpisov (ďalej len „zákon o ochrane prírody“) je príslušná obec. V zmysle novely zákona o ochrane prírody príslušným orgánom na povoleniu výrubu drevín za hranicami zastavaného územia obce je Okresný úrad, odbor starostlivosti o životné prostredie.
- Z hľadiska záujmov ochrany prírody pri výsadbách drevín v zastavanom území obce aj za hranicami zastavaného územia obce uprednostňovať domáce, pôvodné druhy drevín. Pri výsadbe nepôvodných druhov drevín za hranicami zastavaného územia obce sa vyžaduje súhlas orgánu ochrany prírody.

Návrh opatrení pre usporiadanie územia z hľadiska ekologických aspektov, ochrany prírody a krajiny

V riešenom území výrazne prevláda rastlinná poľnohospodárska výroba no prítomné sú aj menšie lesné spoločenstvá a stabilné územia trvalých trávnych porastov..

Odkrytím pôdnej zložky a jej intenzívne využívanie si žiada používanie umelých hnojív a chemických ochranných prostriedkov na ochranu pestovanej vegetácie ako aj na zvyšovanie objemu poľnohospodárskej výroby.

Vodné toky sú zregulované, povrchová i podzemná voda je ohrozovaná najmä chemickými látkami z poľnohospodárskej činnosti. Prirodzené biotopy boli obmedzené na minimum.

V nadväznosti na vyššie uvedené sú navrhované nasledovné opatrenia:

Návrh krajinoekologických opatrení

Pre zachovanie ekologicky hodnotných krajinných celkov je potrebné realizovať opatrenia na dosiahnutie týchto základných cieľov:

- I. vytvorenie a zabezpečenie reálne funkčného územného systému ekologickej stability územia, ktorý budú tvoriť navzájom prepojené a funkčné prvky ÚSES regionálneho a miestneho významu.
- II. zabezpečiť ochranu a starostlivosť o chránené časti prírody a krajinu v zmysle zákona č. 54/2002 Z.z. o ochrane prírody a krajiny
- III. zabezpečiť ochranu prírodných zdrojov podľa legislatívne platných zákonov a uplatňovať princípy trvaloudržateľného využívania prírodných zdrojov

Návrh opatrení pre usporiadanie územia z hľadiska ekologických aspektov, ochrany prírody a krajiny

Návrh opatrení:

- A. prvky ÚSESu považovať za limity územného rozvoja, zabezpečiť v nich taký režim využívania, aby spĺňali funkciu biokoridoru, biocentra resp. interakčného prvku, neprerušovať línie biokoridorov a plochu biocentier pri navrhovaní koridorov infraštruktúry a líniových stavieb, navrhované prvky ÚSES schváliť v záväznej časti ÚPD obce,
- B. zachovať súčasnú sieť vodných tokov v riešenom území aj s brehovými porastmi za účelom zachovania ich ekologických funkcií pri súčasnom zachovaní úrovne protipovodňovej ochrany,
- C. v rámci revitalizácie vodných tokov ponechať brehy zatrávnené, doplniť brehovú vegetáciu vhodnými pôvodnými drevinami, zabezpečiť dostatočné množstvo vody v tokoch, vybudovať prehrádzky na vybraných úsekoch toku s cieľom zadržiavať vodu v krajine, oddeliť pásmami TTP brehy potokov od plôch ornej pôdy a iné),
- D. zachovať plochy súčasnej NDV a zabezpečiť ich odbornú starostlivosť,
- E. zachovať EVSK a genofondové lokality v území
- F. pri výsadbe drevín v krajine napr. v rámci náhradnej výsadby za realizované výrubu drevín v zmysle zákona č. 543/2002 Z.z. o ochrane prírody a krajiny alebo pri dopĺňaní prvkov M-ÚSES uprednostniť také druhy, ktoré sú typické pre potencionálnu vegetáciu v riešenom území
- G. vypracovať návrh uličnej a parkovej zelene v obci, v ktorom budú zahrnuté nasledovné úpravy: stanoviť základné prvky starostlivosti o zeľň v obci (napr. kosenie, výsadba drevín), doplniť stromy a kríky na miestach, kde chýbajú, zabezpečiť odbornú starostlivosť o verejnú a vyhradenú zeľň, vyčleniť pozemky na náhradnú výsadbu, odstrániť vzdušné elektrické káblové vedenia v obci,
- H. rozšíriť plochy NDV výsadbou v lokalitách, ktoré sú bez vegetácie a na zanedbaných a nevyužívaných plochách,
- I. zachovať jestvujúce plochy TTP
- J. zachovať jestvujúce plochy ochranných a hospodárskych lesov, dodržiavať lesohospodársky plán
- K. realizovať opatrenia na zamedzenie šírenia invázných druhov rastlín a drevín.
- L. chrániť najkvalitnejšiu poľnohospodársku pôdu v príslušnom katastrálnom území podľa kódu bonitovaných pôdnoekologických jednotiek (BPEJ) na základe zoznamu chránených pôd podľa prílohy č.2 k Nariadeniu vlády č.58/2013 Z.z..

Návrh opatrení na ochranu prírodných zdrojov a na znižovanie negatívneho pôsobenia stresových javov

Ochrana prírodných zdrojov je realizovaná vo forme legislatívnych opatrení na ochranu jednotlivých prírodných zdrojov.

Stresové javy v krajine vytvárajú v krajine rôzne environmentálne problémy ohrozujúce prírodné zdroje (vodu, pôdu, ovzdušie, horninové prostredie, vegetáciu), ekologickú stabilitu, biodiverzitu, i zdravie obyvateľstva).

Návrh opatrení:

- M. na ochranu poľnohospodárskej pôdy pred eróziou realizovať systém ochranných agrotechnických opatrení (v zmysle § 5 zákona č. 220/2004 Z.z.):

- a) výsadba účelovej poľnohospodárskej a ochranej zelene,
- b) vrstevnicová agrotechnika,
- c) striedanie plodín s ochranným účinkom,
- d) mulčovací medziplodina kombinovaná s bezorbovou agrotechnikou,
- e) bezorbová agrotechnika,
- f) osevné postupy so striedaním plodín s ochranným účinkom,
- g) usporiadanie honov v smere prevládajúcich vetrov,
- h) iné opatrenia, ktoré určí pôdna služba podľa stupňa erózie poľnohospodárskej pôdy.

- N. uprednostniť poľnohospodársku výrobu na menších parcelách PPF (o veľkosti cca 50-60 ha), jednotlivé parcely oddeliť medzami (pásmi TTP) resp. vhodnými drevinami, a tak umožniť rozmanitejšiu štruktúru krajiny, ktorá by poskytovala viacej možností pre úkryt, hľadanie potravy a rozmnožovanie živočíchov, čo by podporilo zvýšenie biodiverzity v krajine,
- O. realizovať potrebné protiradónové opatrenia pri výstavbe nových objektoch alebo kde je nutné realizovať sanačné opatrenia už v existujúcom bytovom fonde s cieľom chrániť obyvateľov pred radiačnou záťažou. Na území, na ktorom je potrebné realizovať potrebné protiradónové opatrenia, neplánovať výstavbu rekreačných objektov, liečební, školských a predškolských zariadení a pod.,
- P. realizovať opatrenia na zníženie zaťaženia obyvateľstva hlukom a exhalátmi z automobilovej dopravy,
- Q. realizovať v odpadovom hospodárstve minimalizáciu odpadov, separovaný zber a zhodnocovanie odpadov,
- R. monitorovať upravené (prekryté) skládky v zastavanom území obce
- S. na vzdušných elektrických vedeniach vykonať technické opatrenia zabraňujúce usmrčovaniu vtákov,
- T. rešpektovať plán protipovodňových opatrení
- U. realizovať protierózne opatrenia v lokalitách so silnou a extrémnou veternou eróziou výsadbou vetrolamov.

Jednotlivé opatrenia sú podrobne graficky znázornené vo výkresoch č.3,4.

V súvislosti so zaradením riešeného územia medzi zraniteľné oblasti sa vyžaduje dodržiavanie určených opatrení pri obhospodarovaní poľnohospodárskej pôdy.

Realizácia ekostabilizačných opatrení v zmysle dokumentu „R- ÚSES“ okresu Nové Zámky (2022):

1. Vybrané opatrenia pre záujmové k.ú. obce Palárikovo

Ekostabilizačné opatrenia:

- E2 Zvyšovať podiel nelesnej drevinnej vegetácie
- E22 Zabezpečiť výsadbu izolačnej hygienickej vegetácie
- E27 Zosúladiť rekreačné aktivity s ochranou prírody
- E28 Zabezpečiť výsadbu vetrolamov

Protierózne a protipovodňové opatrenia:

- P2 Zamedzovať vytváraniu nepriepustných plôch

Manažmentové opatrenia pre existujúce a navrhované prvky ÚSES:

- MO1 skupina opatrení pre všetky biocentrá:
 - Uplatňovať prírode blízke hospodárenie v lesoch - vylúčenie holorubov

- Na maximálnej ploche hospodáriť pri zachovaní trvanlivosti lesa (účelový výber, trvalo etážové porasty)
- Maximálne využívať prirodzenú obnovu lesa
- Postupne obnoviť prirodzené drevinové zloženie porastov
- V porastoch ponechávať stromy na dožitie, dutinové a hniezdne stromy, dostatok odumretého dreva, štruktúru porastov v maximálne možnej miere priblížiť prirodzenej štruktúre lesa
- Minimalizovať alebo vylúčiť použitie chemických látok
- Optimalizovať výstavbu lesnej cestnej siete
- Systematickou údržbou lesných ciest minimalizovať vodnú eróziu
- Využívať šetrné technológie ťažby a približovania dreva
- Vyčleniť dostatočne veľké územia ponechané na samovývoj, prednostne chrániť prirodzené lesy
- Podporiť, resp. obnoviť primerané obhospodarovanie nelesných biotopov (lúky, pasienky) - kosenie, pastva
- Vytvárať podmienky pre usmernené turistické a rekreačné využívanie územia
- Cieľene odstraňovať nepôvodné predovšetkým invázne druhy
- Nepripustiť urbanizáciu územia a výstavbu nadradenej infraštruktúry
- Ťažba v mimohniezdnom období
- Regulované rozširovanie turistických a poľovníckych chodníkov

MO2 skupina opatrení pre všetky biokoridory:

- Zachovať či dosiahnuť optimálny stav, zabezpečujúci genofond rastlinných a živočíšnych druhov vyskytujúcich sa v danom priestore
- Nepripustiť urbanizáciu územia a výstavbu nadradenej infraštruktúry
- Minimalizovať alebo vylúčiť použitie chemických látok
- Regulovať zarybňovanie nepôvodnými druhmi, snažiť sa o obnovu druhového spektra ichtyofauny
- Minimalizovanie regulácie toku - zachovanie vhodných podmienok pre mnohé vzácne živočíšne aj rastlinné druhy, napr. vydra riečna
- Vyvinúť úsilie na spriechodnenie bariér v toku
- Tam, kde to je možné rozšíriť plochy brehových a sprievodných porastov
- Vytvárať podmienky pre usmernené turistické a rekreačné využívanie územia
- Cieľene odstraňovať nepôvodné predovšetkým invázne druhy

2 Manažmentové opatrenia pre prvky RÚSES všeobecne platné pre územie okresu Nové Zámky

A. Diferencovaná starostlivosť o osobitne chránené územia a územia ÚEV a CHVÚ

A2 Dodržiavať manažmentové opatrenia ÚEV na základe Smernice Rady č. 92/43/EHS o ochrane prirodzených biotopov a voľne žijúcich živočíchov a rastlín (tzv. Smernica o biotopoch), ako aj manažmentových opatrení stanovených Štátnou ochranou prírody a krajiny, potrebných pre zachovanie priaznivého stavu druhu v daných územiach.

A3 Dodržiavať manažmentové opatrenia CHVÚ na základe Smernice Rady č. 79/409/EHS o ochrane voľne žijúcich vtákov (tzv. Smernica o vtákoch), ako aj manažmentových opatrení stanovených štátnou ochranou prírody a krajiny, potrebných pre zachovanie priaznivého stavu území za účelom zabezpečenia priaznivého stavu biotopov druhov vtákov a biotopov sťahovavých druhov vtákov a zabezpečenia podmienok ich prežitia a rozmnožovania.

B. Diferencovaná starostlivosť o významné biotopy európskeho významu a genofondové lokality

- B1 Starostlivosť o komplexy lesných biotopov európskeho významu na základe programov starostlivosti o lesné biotopy, lokality vyčlenené mimo hraníc ÚEV a CHVÚ zapracovať do PSL.
- B2 Starostlivosť o komplexy nelesných biotopov európskeho významu.
- B6 Ochrana hniezdísk dravých vtákov pomocou monitoringu a následných ochranných opatrení a spoluprácou s poľovníckymi združeniami eliminovať negatívne vplyvy pôsobiace na voľne žijúce dravé vtáky.

C. Starostlivosť a ochrana prírodných zdrojov, významných krajinných prvkov a kultúrno-historicky hodnotných javov

- C1 Zabezpečiť ochranu prírodných zdrojov - rešpektovať funkcie ochranných lesov podľa platného PSL

D. Ochrana súčasného stavu krajiny

- D1 Ponechať voľné plochy pre prirodzenú sukcesiu ako potenciálnych priestorov pre následné prepojenie štruktúr ÚSES.
- D2 Chrániť prirodzené neresiská rýb so zreteľom na ochranu častí tokov s výskytom vzácných druhov rýb.
- D3 Výrubu v brehových porastoch riešiť v súčinnosti oboch zákonov - zákona o ochrane prírody a zákona vodách .
- D4 Pri výstavbe neumiestňovať stavby v blízkosti tokov a v ich inundačných územiach.
- D5 Obnoviť obhospodarovanie (kosenie, pasenie), zabrániť zarastaniu drevinami, čím sa má podporiť zachovanie cenných mozaikových štruktúr v krajine.
- D6 Udržiavať rozvoľnenú štruktúru ekotónu - mozaiku trávnatých plôch, krovín a vyšších drevín pre potreby zachovania priestorovej i druhovej biodiverzity v krajine.
- D7 Vylúčiť výsadbu nepôvodných drevín najmä v priestoroch genofondových lokalít, ekologicky významných segmentoch krajiny, v chránených územiach a ich blízkosti.

E. Zvyšovanie ekologickej stability poľnohospodárskej a lesnej krajiny

- E2 Zvýšiť zastúpenie podielu NDV v poľnohospodárskej krajine, realizovať výsadbu alejí a remízok a týmito opatreniami podporiť zvýšenie krajinoekologickej stability.
- E3 Realizovať protierózne opatrenia na ornej pôde (vrstevnicové obrábanie, protierózne pásy).
- E4 Realizovať protierózne opatrenia pozdĺž vodných tokov (napr. protierózne pásy).
- E5 Realizovať ochranné zatrávnenie, resp. bezorbné pestovanie na plochách s extrémnou eróziou.
- E6 Uplatniť v lesných porastoch sústavu hospodárenia v sústave FSC (FSC podporuje environmentálne vhodné, sociálne prínosné a ekonomicky životaschopné obhospodarovanie lesov) a ich začlenenie a využitie v rámci PSL, najmä v biocentrách, ktoré nemajú vyšší stupeň ochrany.
- E7 Rešpektovať funkcie vyšších úrovní územného systému ekologickej stability. Ide o územia, kde prvky miestneho územného systému ekologickej stability pretínajú hierarchicky vyššie prvky regionálneho významu.
- E8 Územia s deficitom prvkov ÚSES regionálnej úrovne riešiť na miestnej úrovni ÚSES v rámci ÚPD (dokument krajinoekologického plánu) ako nástroja na špecifikáciu prvkov ÚSES a následne i krajinoekologických limitov a opatrení pre optimálne funkčné usporiadanie územia a krajiny. Je potrebné zamerať sa v krajine na plochy, kde je výrazný podiel veľkoblokovej ornej pôdy s deficitom týchto krajinných prvkov.

F. Eliminácia stresových faktorov

- F1 Zosúladiť rekreačné aktivity so záujmami ochrany prírody.
- F3 Eliminovať aktivity poškodzujúce biotopy (motokros, cyklokros, skútre, štvorkolky)

F4 Realizovať účinné opatrenia na odstránenie kolízií veľkých cicavcov v územiach križovania sa biokoridorov a dopravných koridorov.

F5 Zmierniť dopady výstavby dopravnej infraštruktúry realizáciou technických opatrení pre priechodnosť a funkčnosť biokoridorov (podchody, navádzacie zábrany, odstraňovanie bariér) najmä v lokalitách, kde dochádza ku križovaniu a prekryvu prvkov RÚSES s dopravnými koridormi.

F6 Odstrániť, resp. spriechodniť existujúce migračné bariéry na vodných tokoch.

F7 Revitalizovať regulované vodné toky, znižovať bariérový efekt umelo upravených brehov.

F8 Odstraňovať a monitorovať environmentálne záťaž.

F9 Dôsledne rešpektovať zákaz ťažby štrku v riečišti mimo vyhradených ťažobných priestorov.

G. Komplexná starostlivosť o kvalitu životného prostredia v sídlach

G2 Znižovať úroveň znečistenia.

G3 Znižovať hlukovú záťaž.

G4 Zvyšovať zastúpenie a starostlivosť o plochy verejnej, účelovej a ochrannej zelene. (viď. výkres č.3)

Konfliktné uzly

V záujmovom území je možné v rámci stresových javov definovať niekoľko konfliktných uzlov: **Konfliktný uzol KU1** – križovanie železničnej trate s prírodnou rezerváciou PR Palárikovské lúky

Konfliktný uzol KU2 - križovanie rozvojového zámeru rýchlostnej cesty R7 s biokoridorom regionálneho významu (RBkh1 Dlhý kanál)

Konfliktný uzol KU3 - križovanie rozvojového zámeru rýchlostnej cesty R7 s biocentrom regionálneho významu (RBc2 Bažantnica)

Konfliktný uzol KU4 - križovanie rozvojového zámeru rýchlostnej cesty R7 s biokoridorom regionálneho významu (RBkh3 Komočský kanál)

(viď. výkres č.3)

Územnotechnické predpoklady pre realizáciu opatrení, ktoré budú smerovať k zmierneniu nepriaznivých dôsledkov zmeny klímy na záujmové územie a sídelné prostredie obce Palárikovo. V súlade s dokumentom: "Metodické usmernenie MDVRR SR k Stratégií adaptácie SR na nepriaznivé dôsledky klímy".

a) Opatrenia voči častejším a intenzívnejším vlnám horúčav;

- koncipovať urbanistickú štruktúru obce tak aby umožňovala lepšiu cirkuláciu vzduchu;
- zabezpečiť zvyšovanie podielu vegetácie a vodných prvkov v obci osobitne v časti s navrhovanou novou urbanizáciou. - ÚPC E1, E4, J, M1, M2, O, Q, R, S, Z7 ktorú je možné ešte ovplyvniť v koncepcnej fáze ;
- zabezpečiť a podporovať obmedzovanie prílišného prehrievania stavieb, napríklad vhodnou orientáciou stavieb k svetovým stranám, tepelnou izoláciou, tienením transparentných výplní ;
- vytvárať a podporovať vhodnú mikroklimu pre chodcov a cyklistov v obci- sprievodná a alejová zeleň pozdĺž jestvujúcich aj navrhovaných ulíc;
- zabezpečiť a prispôsobiť výber drevín pre výsadbu v obci meniacim sa klimatickým podmienkam;
- vytvárať komplexný systém plôch zelene v obci v prepojení do kontaktných hraníc obce a príľahlej krajiny. Dôsledne realizovať prepojenie sprievodnej zelene ulíc , alejí /ÚPC B3, M1, M2, O, Q, S a zelene voľnej krajiny/.

- b) Opatrenia voči častejšiemu výskytu silných vetrov a víchríc:
- zabezpečiť a podporovať výsadbu lesa , alebo spoločnstiev drevín v extraviláne obce- realizovať navrhovanú výsadbu sprievodnej zelene pozdĺž tokov a poľných ciest v súlade s MÚSES;
 - zabezpečiť udržiavanie dobrého stavu statickej a ekologickej stability stromovej vegetácie- pravidelná údržba a monitoring;
 - zabezpečiť dostatočnú odstupovú vzdialenosť stromovej vegetácie od elektrického vedenia – rešpektovať ochranné pásma elektroenergetických zariadení;
 - zabezpečiť a podporovať implementáciu opatrení proti veternej erózii /výsadba vetrolamov - NDV - vid'. výkres č. 3,4/;
 -
- c) Opatrenia voči častejšiemu výskytu sucha:
- podporovať a zabezpečiť opätovné využívanie dažďovej a odpadovej vody;
 - zabezpečiť minimalizáciu strát vody v rozvodovej sieti obce- zaviesť monitoring;
 - realizovať opatrenia voči riziku lesných požiarov- výstražné infotabule;
 - podporovať a zabezpečovať zvýšené využívanie lokálnych vodných plôch a dostupnosť záložných vodných zdrojov;
 - v zalesnenej časti katastra a v oblasti depresii na lúkach podporovať budovanie malých akumuláčnych - zádržných hrádzok;
- d) Opatrenia voči častejšiemu výskytu intenzívnych zrážok:
- podporovať a zabezpečiť udržiavanie plôch s vegetáciou lesných spoločnstiev;
 - zabezpečiť a podporovať infiltračnú kapacitu územia diverzifikovaním štruktúry krajinej pokrývky s výrazným zastúpením vsakovacích prvkov v extraviláne a minimalizovaním podielu nepriepustných povrchov na urbanizovaných plochách v zastavanom území;
 - zabezpečiť a podporovať zvyšovanie podielu vegetácie pre zadržiavanie a infiltráciu dažďových vôd v obci – navrhovaná sprievodná zeleň pozdĺž tokov a poľných ciest
 - zabezpečiť a podporovať a ochranu tokov a mokradí – západná časť k.ú. Palárikovo;
 - odtokové pomery usmerňovať pomocou drobných hydrotechnických opatrení- zadržiavanie vody aj formou zatrávnenie určených lokalít s bezorbovou technikou hospodárenia /opatrenia P2 - zamedzovať vytváraniu nepriepustný plôch - zastavané územie obce pri Žofiiinom kanály; územie za Pivničnou ulicou);
 - zohľadňovať aj možnosť realizácie prvkov revitalizácie krajiny v extraviláne a to formou vytvárania drobných vodozádržných a zasakovacích zariadení.
 - podporovať a udržiavať sieť lesných ciest s účinnou protipovodňovou ochranou;
 - dodržiavať plán protipovodňovej ochrany obce;

Požiadavky na ochranu kultúrneho dedičstva - objekty pamiatkového fondu

Objekty pamiatkového fondu

Pamiatkový úrad Slovenskej republiky v obci Palárikovo **eviduje** v Ústrednom zozname pamiatkového fondu (ďalej len ÚZPF) nasledovné nehnuteľné národné kultúrne pamiatky:

- Kaštieľ (Károlyiovský), parc. číslo 1/2, číslo ÚZPF 363/1, pôvodne barokový z polovice 18. storočia, prestavaný v roku 1866 v klasicistickom slohu.
- Park, parc. č. 2/2, 3/1,4,5, 3/9-15, 3/21, 3/23-25, 3/28-34, číslo ÚZPF 363/2, prírodne - krajinársky.
- Vodáreň, parc. č. 3/1, číslo ÚZPF 363/3, novorenesancia.
- Sýpka, parc. č. 38/2, číslo ÚZPF 363/4, historizmus.
- Kostol sv. Jána Nepomuckého, parc. č. 1, číslo ÚZPF 364, barok neskorý.

V bezprostrednom okolí nehnuteľnej kultúrnej pamiatky nemožno vykonávať stavebnú činnosť ani inú činnosť, ktorá by mohla ohroziť pamiatkové hodnoty kultúrnej pamiatky. Bezprostredné okolie nehnuteľnej kultúrnej pamiatky je priestor v okruhu desiatich metrov od nehnuteľnej kultúrnej pamiatky, desať metrov sa počíta od obvodového plášťa stavby, ak nehnuteľnou kultúrnou pamiatkou je stavba, alebo od hranice pozemku, ak nehnuteľnou kultúrnou pamiatkou je pozemok (§ 27 ods. 2 pamiatkového zákona).

Z hľadiska ochrany archeologických nálezov a situácií je potrebné zapracovať do záväznej časti ÚPD nasledovné podmienky:

A. Ku všetkým rozhodnutiam iných orgánov štátnej správy a orgánov územnej samosprávy, ktorými môžu byť dotknuté záujmy chránené pamiatkovým zákonom, sa vyžaduje záväzné stanovisko krajského pamiatkového úradu. Orgán štátnej správy a orgán územnej samosprávy, ktorý vedie konanie, v ktorom môžu byť dotknuté záujmy ochrany pamiatkového fondu, môže vo veci samej rozhodnúť až po doručení právoplatného rozhodnutia alebo záväzného stanoviska orgánu štátnej správy na ochranu pamiatkového fondu.

B. V prípade nevyhnutnosti vykonania archeologického výskumu za účelom záchrany archeologických nálezov alebo nálezových situácií predpokladaných v zemi na území stavby rozhodne o archeologickom výskume a podmienkach jeho vykonania v samostatnom rozhodnutí podľa § 35 ods. 7, § 36 ods. 3 a § 39 ods. 1 pamiatkového zákona krajský pamiatkový úrad.

C. V prípade zistenia archeologického nálezu mimo povoleného pamiatkového výskumu je nálezca povinný oznámiť to krajskému pamiatkovému úradu priamo alebo prostredníctvom obce. Oznámenie o náleze je nálezca povinný urobiť najneskôr na druhý pracovný deň po nájdení. Nález sa musí ponechať bez zmeny až do obhliadky krajským pamiatkovým úradom alebo ním poverenou odborne spôsobilou osobou, najmenej však tri pracovné dni odo dňa oznámenia nálezu. Do obhliadky krajským pamiatkovým úradom je nálezca povinný vykonať všetky nevyhnutné opatrenia na záchranu nálezu, najmä zabezpečiť ho proti poškodeniu, znehodnoteniu, zničeniu a odcudzeniu. Archeologický nález môže vyzdvihnúť a premiestniť z pôvodného miesta a z nálezových súvislostí iba oprávnená osoba metódami archeologického výskumu. Nález, ktorý je strelivo alebo munícia pochádzajúca pred rokom 1946, môže vyzdvihnúť iba pyrotechnik Policajného zboru.

D. Podľa § 40 ods. 10 pamiatkového zákona v prípade, ak k nálezu nedošlo počas pamiatkového výskumu alebo počas nepovolenej činnosti, má nálezca právo na náhradu výdavkov súvisiacich s ohlásením a ochranou nálezu podľa § 40 ods. 2 a 3 pamiatkového zákona. Podľa § 40 ods. 11 pamiatkového zákona Pamiatkový úrad Slovenskej republiky rozhodne o poskytnutí nálezného a poskytne nálezcovi nálezné v sume až do výšky 100 % hodnoty nález. Hodnota nález sa určuje znaleckým posudkom.

E. Osídľovanie dnešného katastra obce Palárikovo sa začalo pravdepodobne už v období mladšej a neskorej doby kamennej. V severnej časti obce, v polohe Kopcová remíza bola zistená mohyla z mladšej doby bronzovej a tiež zvyšky sídliska a pochovania z mladšej doby železnej. V polohe Dolný Keresztúr (Križovaný) asi 1,5 km juhozápadne od predošlého náleziska bolo skúmané pohrebisko z mladšej doby železnej. Svedčí to o významnej keltskej aglomerácii v priestore cca. v rokoch 400-0 pred našim letopočtom. Vzhľadom k tomu, že v Tvrdošovciach bolo pred nedávnom zistených niekoľko rímskych importov, dá sa predpokladať, že z juhu na sever prechádzala územím Palárikova obchodná komunikácia už v dobe rímskej. O hustote včasno až vrcholno-stredovekých sídlisk svedčia samotné zachované toponymie: maďarský názov obce Tótmegyer, značí usídlenie staromad'arského kmeňa Megyer, pričom názvy polôh Jur (Svätý Juraj), Čiky (staré Csikiegyháza), Križovaný (Keresztúr) označujú zrejme stredoveké usadlosti s kostolmi a cintorínmi. Presne sa podarilo archeologickým výskumom a georadarom lokalizovať zatiaľ iba zaniknutý kostol s cintorínom južne od obce, v polohe Čontoška, ktoré je v blízkosti polohy Jur, preto sa predpokladá, že išlo o kostol sv. Juraja. Počiatkom novoveku stredoveké osídlenia pravdepodobne zanikli v dôsledku tureckých nájzdov. Na prvom vojenskom mapovaní je vyznačených len niekoľko ciest, na druhom vojenskom mapovaní je už vyznačených viacej ciest v mieste centra neskoršej obce.

Tieto podmienky sú súčasťou záväznej časti.

Najdôležitejšie zásady a ciele riešenia zapracované v návrhu:

1. *Pri funkčnom rozvoji obce rešpektovať regionálne a miestne biokoridory.*
2. *Realizovať ekostabilizačné opatrenia v poľnohospodárskej krajine v zmysle návrhu – cielene dotvoriť prvky kostry MÚSES – biocentrá, biokoridory a interakčné prvky.*
3. *Dbáť na dodržiavanie zásad trvalo udržateľného rozvoja mimo zastavaného územia obce.*
4. *V zmysle návrhu realizovať vegetačný doprovod pozdĺž poľných ciest tak, aby plnil funkciu migrácie v systéme ekologickej stability a ozelenenia krajiny.*
5. *Rešpektovať a chrániť pamiatkové objekty a objekty s kultúrohistorickou hodnotou.*
 - d) *Pri každej zmene a doplnku uvádzať aj zmenu KES a SES.*
 - e) *Zaviesť evidenciu pozemkov určených pre náhradnú výsadbu drevín.*
 - f) *Riešiť otázku verejnej zelene (súčasný stav a návrh) tak, aby bol dodržiavaný princíp zachovania rozlohy, t. j. koľko plochy verejnej zelene zanikne, minimálne toľko plochy*

verejnej zelene musí vzniknúť. Rovnakým princípom riešiť všetky dreviny rastúce na pozemkoch vo vlastníctve obce, teda každú vyrúbanú dreviny nahradiť výsadbou novej dreviny.

- g) Zadeklarovať potrebu zaobstarania všeobecne záväzného nariadenia (VZN), ktorým sa ustanovia podrobnosti o ochrane drevín, ktoré sú súčasťou verejnej zelene (§ 69 ods. 2 zákona), a takisto sa ustanoví, že pri výsadbách drevín (najmä stromov) je nevyhnutné brať na zreteľ ich možnú alergénnosť, šírku koruny, uloženie koreňového systému, výšku, vzdialenosť od susedného pozemku, aby sa v zmysle § 127 zákona č. 40/1964 Zb. (Občiansky zákonník) nestali príčinou susedských sporov, potrebu zohľadňovať minimálnu vzdialenosť 2,5 m od inžinierskych sietí, a taktiež dodržiavanie STN 83 7010 u prác v blízkosti stromovej vegetácie.
- h) Zadeklarovať potrebu vypracovania sadových úprav ako samostatného stavebného objektu ku každej významnejšej investícii a to už v projektovej dokumentácii pre územné rozhodnutia, resp. stavebné konanie.
- i) Podporovať vytváranie priestorových rezerv na umiestňovanie uličnej drevinovej zelene v súlade s ochrannými pásmami inžinierskych sietí.
- j) Vypracovať Dokument starostlivosti o dreviny (DSoD) a miestneho územného systému ekologickej stability (MÚSES), ako dokumentácie ochrany prírody a krajiny - § 54 zákona, ktorá najmä:
- určuje strategické ciele ochrany prírody a krajiny a opatrenia na ich dosiahnutie,
 - vymedzuje chránené územia a ich ochranné pásma vrátane zón a stupňov ich ochrany, biotopy chránené týmto zákonom, chránené druhy a územia medzinárodného významu, stanovuje zásady ich vývoja vo vzťahu k činnostiam jednotlivých odvetví,
 - posudzuje dôsledky zásahov do ekosystémov, ich zložiek a prvkov alebo do biotopov a navrhuje ich optimálne využitie a spôsob ochrany, obsahuje návrh asanačných, rekonštrukčných, regulačných alebo iných zásahov do územia a ďalších preventívnych alebo nápravných opatrení v územnej ochrane, druhovej ochrane a ochrane drevín,
 - určuje programové zámery a opatrenia na dosiahnutie trvalo udržateľného rozvoja a územného systému ekologickej stability,
 - poskytuje súhrn poznatkov o základných prírodných zložkách ekosystémov chránených území, ich ochranných pásiem a zón,
 - určuje vzácnosť, zriedkavosť a ohrozenosť chránených druhov vrátane prioritných druhov a prioritných biotopov.
- Obstarávanie a schvaľovanie týchto dokumentov je v kompetencii obce - § 69 ods. 1 písm. g) zákona.
6. Rešpektovať vymedzený priestor na vytvorenie polyfunkčnej krajinnej zelene (dobudovanie ostatných prvkov ÚSES, vetrolamov, sprievodnej zelene poľných ciest a cestných komunikácií).
7. Revitalizovať krajinu aj formou budovania vodozadržných prehrádzok na vodnom toku a obmedzením zvyšovania podielu lesnej cestnej siete. V prípade údržby vodných tokov a kanálov zachovať brehové porasty aspoň z jednej strany vodného toku resp. postupne doplniť brehovú vegetáciu a vytvárať podmienky pre rozvoj vodnej a litorálnej vegetácie.
8. Podporovať budovanie lesných protipožiarnych nádrží vo všetkých typoch lesov bez rozdielu.

9. Zinventarizovať lokality s výskytom invázných druhov rastlín, ktoré sa dostávajú často prekrývajú aj so živelnými nelegálnymi skládkami odpadov . Na území obce sa nesmú pestovať a rozširovať invázne druhy rastlín podľa zákona č.150/2019 Z.z. a nariadenia vlády č.449/2019 Z.z., ktorým sa vydáva zoznam invázných, nepôvodných druhov vzbudzujúcich obavy Slovenskej republiky. Vo vyhláske č. 450/2019 Z. z. sa ustanovujú podmienky a spôsoby odstraňovania invázných nepôvodných druhov.
10. Prvky ÚSESu považovať za limity územného rozvoja, zabezpečiť v nich taký režim využívania, aby spĺňali funkciu biokoridoru, biocentra resp. interakčného prvku, neprerušovať línie biokoridorov a plochu biocentier pri navrhovaní koridorov infraštruktúry a líniových stavieb, navrhované prvky ÚSES sú záväzné a sú súčasťou záväznej časti ÚPN obce Palárikovo.
11. Územnoplánovacia dokumentácia je spracovaná v súlade s ustanoveniami legislatívy na úseku ochrany prírody, zákona o ochrane prírody a krajiny, a súvisiacich predpisov.
12. Pre verejnú a areálovú zeleň zabezpečiť odbornú starostlivosť v zmysle STN 83 7010.
13. V prípade použitia celopresklených budov alebo budov s veľkými plochami presklenia navrhnúť a požadovať od stavebníkov -investorov ochranné a kompenzačné opatrenia (napr. použitie špeciálnych fólií odrážajúce ultrafialové svetlo a pod.) zamerané proti vrážaniu vtáctva do skla. Obdobne riešiť aj iné stavby - napr. všetky zastávky MHD.
14. V rámci novo navrhovaných obytných alebo rekreačných zón, ako i iných funkčných priestorov v rámci služieb, obchodu a výroby, vytvárať také usporiadanie pozemkov, ktoré umožní vybudovanie a rozvoj funkčnej verejnej alebo areálovej sprievodnej zelene so stromami a kríkovými porastmi. V prípade výstavby resp. zvyšovania podielu parkovacích stojísk v rámci jednotlivých plôch uplatňovať STN 73 60 10, ktorá stanovuje na každé 4 parkovacie miesta umiestnenie 1 ks vzrastlého stromu.
15. V prípade rušenia verejnej a inej zelene v prospech IBV požadujeme kompenzovať úbytok verejnej zelene úpravou maximálne prípustného koeficientu zastavanosti v rámci IBV na 0,4. Rešpektovať stanovený minimálny podiel zelene (vrátane hospodársky využívaných záhrad) v rámci nezastavaných častí stavebných pozemkov v zmysle regulatívu pre príslušné ÚPC / 35% z celkovej plochy stavebného pozemku/.
16. Neumiestňovať reklamné pútače tzv. Bilboardy popri líniiach regionálnych a lokálnych biokoridorov. V záväzných regulatívoch zakomponovať požiadavku regulovaného umiestňovania reklamných zariadení (pútače, bilboardy, bigboardy, infotabule), ako prvku nežiaduceho vizuálneho smogu. Pre umiestnenie týchto zariadení vytypovať vhodné lokality a neumiestňovať ich živelne len podľa požiadaviek investora.
17. Vyšpecifikovať maticu určovania tzv. náhradnej výsadby, zaradená do VZN obce. Pri výruboch výmena drevena za drevenu nie je postačujúce z hľadiska zabezpečenia biologickej diverzity.
18. Rešpektovať a realizovať navrhované opatrenia na zmiernenie nepriaznivých prejavov zmenenej klímy na životné prostredie. Pri riešení opatrení na zmiernenie vplyvov na životné prostredie súvisiacich so zmenami klímy rešpektovať Metodické usmernenie MDVRR SR k Stratégii adaptácie SR na nepriaznivé dôsledky klímy. Každá navrhovaná zmena, a to najmä z funkcie zelene a záhrad na iné funkcie musí obsahovať návrh

ADAPTAČNÝCH OPATRENÍ a to podľa typu stavby - napr. zelená strecha, vertikálna zeleň, zelené steny, jazierko a pod.

19. *Návrh rešpektuje polohu upravených skládok odpadov v území.*
20. *Pri prácach v blízkosti stromovej vegetácie dodržiavať STN 83 7010 Ošetrovanie, udržiavanie a ochrana stromovej vegetácie; ak nie je možnosť obísť koreňový priestor dreviny, výkopové práce sa musia v tomto priestore vykonávať ručne a nesmú sa viesť bližšie ako 2,5 m od päty kmeňa stromu; vzdialenosť uloženia inžinierskych sietí od drevín musí byť podľa platných STN z dôvodu predchádzania negatívnych zásahov do zelene počas údržby zariadení.*
21. *Rešpektovať regionálne biocentrum RBc 1-Palárikovský park, regionálne biocentrum RBc 2- Bažantnica, biokoridor regionálneho významu RBkh1- Dlhý kanál, biokoridor regionálneho významu RBkh2- Hornokrižoviansky kanál, biokoridor regionálneho významu RBkh3-Komočský kanál;*
22. *ÚPN je spracovaný digitálne musí byť prístupný pre užívateľov a verejnosť - v grafickej a textovej časti obsahuje podstatné informácie pre verejnosť a investorov v rozsahu riešeného územia/ povinné údaje: KZ, Index vegetácie, prvky MUSES/.*
23. *Na úrovni obce - každoročne aktualizovať a uchovávať staršie tepelné mapy. Snímky v archíve využívať na vyhodnotenie prijatých a plánovaných opatrení v rámci Stratégie adaptácie SR na nepriaznivé dôsledky klímy.*
24. *Záujmovými objektmi ochrany prírody a krajiny vo vzťahu k druhovej ochrane a ochrane biotopov je aj zeleň (NSKV - nelesná stromová a krovinná vegetácia) v urbanizovanej a tiež poľnohospodárskej krajine. Tieto sú prioritné pri vytváraní a udržiavaní územného systému ekologickej stability krajiny, ako činnosti vo verejnom záujme - § 3 ods. 3 zákona č. 543/2002 Z. z.*
25. *Sledovať ako v budúcnosti budú jednotlivé stavebné alebo regulačné zámery ovplyvňovať kvalitu a stupeň ŽP a ekologickú stabilitu v území obce. Preto je žiadúce, aby na riešené územia v rámci ÚP bol určený a neustále monitorovaný a vyhodnocovaný koeficient ekologickej stability (KES) a stupeň ekologickej stability (SES). Tieto stupne uvádzať aj pri každej zmene a doplnku ÚP podľa najnovších údajov. Udržiavať stupeň ekologickej stability a nepripustiť jeho pokles oproti stanovenému SES v súčasnosti bez kompenzačných opatrení. Stupne ekologickej stability daného územia je nasledovný: pre lesíky - SES=4- 5, SES=3 - TTP, SES=2 - záhrady, vinice, SES=1 - orná pôda, SES=0 - ZPaN - vid' METODICKÝ POSTUP STANOVENIA KOEFICIENTU EKOLOGICKEJ STABILITY KRAJINY - Tamara Řeháčková, Eva Pauditšová Univerzita Komenského v Bratislave, Prírodovedecká fakulta, Katedra ekozológie a fyziotaktiky, Katedra krajinnej ekológie, Mlynská dolina, 842 15 Bratislava. Stanovovať k jednotlivým rozvojovým územiám ich súčasný SES a SES po realizácii zámerov.*
26. *Závazne podporovať riešenia pozitívne ovplyvňujúce negatívny trend vysušania krajiny a nepriaznivé trendy - zelenú infraštruktúru: zelené strechy stavieb, vertikálne ozelenenie, dažďové záhrady, zariadenia alebo objekty zadržiavajúce a sústreďujúce dažďovú vodu, uprednostňovať na voľných nezastavaných plochách porasty TTP a záhrad, pričom všetky tieto riešenia plnia ekosystémové služby. Podporovať riešenia využívajúce dažďovú vodu v objektoch a recykláciu použitej vody. V prípade právnej možnosti podporiť tieto riešenia vhodným legislatívnym nástrojom (príspevok obce a pod., úľava*

na dani z pozemku, nižší koeficient pri stanovení platby pri investičnom príspevku a pod.). Vegetačné strechy budú takto plniť spolu so sadovými úpravami zákonom stanovené ekosystémové služby (§ 2 ods. 2 písm. zh/ zákona) s výrazne tlmiacim vplyvom na negatívne zmeny v klíme.

27. Zelená infraštruktúra a biodiverzita:

Za každý záber z každého pozemku o ploche min. 30 m² a viac (aj začatých) určenej na stavby, vrátane spevnených plôch, parkoviska a komunikácie (nie inžinierske siete) ako kompenzáciu za zníženie stupňa ekologickej stability (z ornej pôdy, vinica, TTP a záhrada na ZPaN) záväzne vysadiť 1 ks vzrastenej stromovej zelene a to najneskôr ku kolaudácii objektu. Sadenice stromov musia byť o min. výške 1,8 metra - začleniť do záväzných regulatívov. Zelené strechy — minimálne extenzívne suchomilné (15 cm výška) - aplikovať záväznú požiadavku a reguláciu na všetky objekty s plochými strechami - do záväzných regulatívov. Popri zelených strechách žiadame používať aj samostatne stojace zelené steny, vertikálne ozeleňovanie stien budov pri vyššom koeficiente zastavanosti nad 50%.

28. Pri všetkých plochých strechách akýchkoľvek objektov so sklonom strechy do 20° do ÚP zaviesť záväzný regulatív s povinnosťou zriadiť celoplošnú vegetačnú strechu (minimálne extenzívnu suchomilnú) a to, ako v prípade nových objektov (najmä pri plochých strechách väčšie a tiež menšie objekty), tak aj v prípade ich rekonštrukcie ako významné adaptačné opatrenie na nepriaznivé zmeny v klíme. Uvedené opatrenie je zamerané predovšetkým na znižovanie tepelnej sálavosti a tlenie horúčav urbanizovaného prostredia - vyplýva z toho pozitívny vplyv na zmiernenie účinku desertifikácie územia a na celkové zlepšenie mikroklimy. Tepelnú sálavosť budov a zastavaných plôch riešiť aj vhodným výberom farieb. Uvedené vegetačné strechy by mohli plniť v čase od jari do jesene aj funkciu krátkodobej relaxácie (napr. čítanie, slnenie sa a pod.). V tomto prípade však je potrebné zohľadniť najmä možné vyvstávajúce problémy napr. s odstraňovaním snehu počas obdobia intenzívnejšieho sneženia. Ostatné typy striech budov realizovať v takej hmotovej a povrchovej úprave, aby neakumulovali nadbytočné teplo v letných horúčavách v nadväznosti na zmeny v klíme.

29. Minimalizovať riziko vzniku bahenných povodní vytváraním prvkov zelenej infraštruktúry v svahovitejších lokalitách. Ponechávať nekosené časti trávnikov na vhodných miestach pre rozvoj bezstavovcov.

30. Vodná politika: prispôbiť ju aktuálnym potrebám obce. Záväzne vytvárať na území obce vodné prvky - aj pri stavbách - do ZR Vytvárať podmienky pre zadržiavanie najmä dažďovej vody pre obdobia sucha - akumuláčn a záchytné nádrže s recirkuláciou.

31. Doprava. Nové MK vytvárať aspoň s jednostrannou verejnou zeleňou - stromy , kroviny - bez inžinierskych sietí. Nové MK povoľovať len s cyklopruhom. Všetky parkoviská (objekty statickej dopravy) pri iných stavbách ako rodinných domoch či už nové, alebo ktoré budú podliehať rekonštrukciám žiadame doriešiť v zmysle STN 73 6110 parkovacie stojiská a to výsadbou 1 ks vzrastenej dreviny na každé 4 parkovacie stánia - (sadenice o výške cca 1,8 až 2,0 metra) pôvodného druhu - stromu do maximálnej vzrastovej výšky stromu 4 metrov. Sadenice neumiestňovať solitérne ale musia byť umiestnené do spoločného žlabu s prepojením koreňových systémov - využiť dažďovú vodu. Parkovacie (odstavné) stojiská pri rodinných domoch taktiež ozeleniť min. 1 ks stromovej zelene k dátumu kolaudácie - § 8 ods. 5 vyhlášky č. 532/2002 Z. z. Cyklotrasy: dokončiť plánované a vytvoriť nové a technicky ich upraviť spôsobom, aby

- boli bezpečné pre cyklistov ako zraniteľného účastníka CP. V rámci dopravy žiadame, aby obec ako cestný správny orgán spaspportizovala všetku cestnú zeleň na komunikáciách v pôsobnosti obce a rozhodovala o výrube drevín v týchto prípadoch podľa osobitného predpisu. V rámci cestných telies, spevnených plôch a parkovísk nesmú byť realizované alebo v prevádzke také stavebné objekty, ktoré by pôsobili ako pascovým efektom pre živočíchy (odkryté jamy, žumpy, nádrže, nekryté alebo nevhodne kryté odtokové žľaby a kanalizačné šachty s nevhodným typom poklopov a pod.). V prípade ich existencie ich upraviť technicky.*
- 32. Stavby:** *v rámci budov sa zamerať na záväzné používanie materiálov a technických riešení, ktoré znižujú akumuláciu tepla, z čoho vyplýva aj zníženie potreby energie na prevádzku vzduchotechniky a zníženie tepelnej záťaže na pracoviskách a v obydliach.*
 - 33. Pri stavbách budov sa zamerať aj na riešenie nasledovného:** *V prípade použitia celopresklených budov alebo budov s veľkými plochami presklenia navrhnúť a požadovať ochranné a kompenzačné opatrenia (napr. použitie špeciálnych fólií odrážajúce ultrafialové svetlo a pod.) zamerané proti vrážaniu vtáctva do skla. Obdobne riešiť aj iné stavby - napr. zastávky hromadnej dopravy. Prípadne sklené výplne opatriť nálepkami proti nárazom vtáctva. Pri bytových domoch a administratívnych budovách v rámci podpory biodiverzity viesť investorov k záväznému začleňovaniu umelých hniezd pre spevavce a netopiere ich vhodným začleňovaním do stien budov.*
 - 34. Rekreácia:** *V ÚPC A a B3- vytvoriť menšiu zónu pre krátkodobú rekreáciu a oddych pri vodnej ploche.*
 - 35. Pri návrhoch nových zón na IBV zabezpečiť územnú rezervu pre funkčnú uličnú zeleň bez kolízie s podzemnými alebo vzdušnými koridormi inžinierskych sietí a vytvárať také usporiadanie pozemkov, ktoré umožní vybudovanie a rozvoj funkčnej verejnej alebo areálovej sprievodnej zelene so stromami a kríkovými porastmi.**
 - 36. Záväzne zadeklarovať v záväzných regulatívoch ÚP povinnosť vypracovania Sadovníckych úprav ako samostatný stavebný objekt ku každej investícii a to už v projektovej dokumentácii pre územné rozhodnutia a tiež stavebné povolenie.**
 - 37. Rešpektovať v rámci novonavrhovaných obytných, ako i iných funkčných priestorov v rámci služieb, obchodu a výroby, záväzne zedefinovaný vyšší podiel zelene. Index zelene min. 50% v prípade IBV (RD so záhradami, nie s ornou pôdou a vinicami), 40% v prípade polyfunkcie a vybavenosti) z každého predmetného pozemku. Z každého pozemku na dreviny rezervovať min 40% z jeho rozlohy na dreviny - zabezpečiť záväznú pokryvnosť stromami na tejto ploche aspoň 60%.**
 - 38. Rešpektovať navrhované funkčné zónovanie územia obce a nevčleňovať dodatočne plochy akejkoľvek výroby a podnikania - najmä hlučných, prašných, emisne zhoršujúcich a enormne dopravu zaťažujúcich prevádzok do zón určených na bývanie.**
 - 39. Upriamujeme pozornosť na možnosť obstarania dokumentov ochrany prírody a realizácie zelenej infraštruktúry v zmysle využitia finančnej náhrady za výrub drevín - § 48 ods. 1 zákona č. 543/2002 Z. z.„ Finančná náhrada je príjmom obce, na území ktorej sa výrub uskutočňuje; obec je povinná tieto príjmy použiť výlučne na úhradu nákladov spojených s**
- vypracovaním dokumentu starostlivosti o dreviny, -vypracovaním dokumentu miestneho územného systému ekologickej stability,

- výsadbou najmä geograficky pôvodných a tradičných druhov drevín a starostlivosťou o dreviny rastúce na jej území,
 - realizáciou opatrení súvisiacich s vytváraním prvkov miestneho územného systému ekologickej stability [§ 2 ods. 2 písm. a) druhá veta] podľa schváleného dokumentu miestneho územného systému ekologickej stability,
 - budovaním prvkov zelenej infraštruktúry, ako sú zelené parky, zelené strechy alebo ekodukty,- realizáciou opatrení na zabezpečenie starostlivosti o chránené územia a chránené stromy podľa programov starostlivosti o chránené územia a chránené stromy,
 - realizáciou iných opatrení vykonávaných na účely ochrany prírody a krajiny v odôvodnených prípadoch na základe súhlasného stanoviska ministerstva.
- 40.** Lokality pohrebísk vždy izolovať od zástavby určenej na bývanie min. 5-15 metrov širokou plnou vegetačnou clonou v rámci ochranného pásma cintorína . V priestore ochranného pásma cintorína nepovoľovať žiadne bývanie a výrobné aktivity (OP - etické pásmo jednotlivých pohrebísk 5-50m).
- 41.** Hľadať a uplatňovať nástroje a možnosti v oblasti OPaK na zavádzanie a uplatnenie legislatívnych nástrojov: § 2 ods. 2 zákona:
- ekosystémové služby - prínosy a úžitky, ktoré poskytujú prirodzene fungujúce ekosystémy
 - zelená infraštruktúra - sieť prírodných a poloprírodných prvkov, predovšetkým plôch zelene a vodných ekosystémov, ktorá ie vytváraná a spravovaná tak, aby poskytovala široký rozsah ekosystémových služieb, s osobitným zreteľom na zabezpečenie biologickej rozmanitosti, ekologickej stability a priaznivého životného prostredia a prepojenie urbanizovaného prostredia s okolitou krajinou,
 - zelený park - územie so súvislými plochami drevinovej a inej vegetácie poskytujúce prostredie pre biodiverzitu v urbanizovanom prostredí, ktoré je územným plánom vymedzené na tento účel
 - zelená strecha - vrchná časť budovy alebo inej stavby pokrytá vegetáciou, ktorá poskytuje prostredie pre biodiverzitu v urbanizovanom prostredí
 - ekodukt objekt, ktorý prekonáva umelú prekážku v migračných trasách živočíchov a ktorý slúži ich migrácii a zároveň znižuje negatívne dopady fragmentácie krajiny.
- 42.** Rešpektovať navrhovaný index ozelenenia plochy (podiel vegetačných prvkov v rámci pozemku ako aj stavby). Stanovený podiel zelene ako tzv. zelený index, vrátane plôch trávnikov s drevinami, mobilnej a vertikálne zelene a vegetačných striech) .Tento index nie je možné z akýchkoľvek príčin znižovať, ale udržiavať a zvyšovať. Index musí byť stanovený pri každej ďalšej zmene a doplnku ÚP.
- 43.** Nepripustiť ponechanie nezastavaných častí pozemkov v kultúrach zastavané plochy a nádvoria, resp. ostatné plochy.
- 44.** Každé oplotenie z uličnej strany kombinovať súvislou zeleňou do výšky max 1,8 metra, okrem vstupnej časti a to najvhodnejšie živým plotom. Realizovať ku dátumu kolaudácie.
- 45.** Realizovať navrhované opatrenia v oblasti monitorovaných konfliktných uzlov . V oblasti jestvujúcich KU ealizovať opatrenia na na kompenzáciu negatívneho vplyvu na živočíšstvo a to pri budovaní a prevádzkovaní najmä líniových stavieb – cesta III. triedy. Je potrebné zachovať vhodnými technickými opatreniami ich migračnú priechodnosť - § 4 ods. 6 a 7 zákona č. 543/2002 Z. z. o ochrane prírody a krajiny v znení neskorších právnych predpisov.

46. Na území obce sa zaoberať aj monitoringom migrácie živočíchov, ktorý poukáže na najviac konfliktné úseky plánovaných a existujúcich ciest. Poukazujeme na to najmä v súvislosti s neustále rastúcim nebezpečenstvom a zvyšujúcim sa rizikom vo vzťahu k mimoriadne závažnému javu na cestách, t. j. k usmrcovaniu živočíchov na cestách a to z dôvodu významného oblasti výskytu najmä poľovnej zveri (diviaky, srny, zajace, bažanty), ale aj iné vtáctvo (chránené druhy - sovy, dravce, spevavce) resp. cicavce (napr. jež, kunovité šelmy a pod.) alebo obojživelníky. Uvedený jav môže znamenať v prípade súbežného vedenia viacerých vážnu prekážku v migrácii živočíchov, vyšší stupeň stresového pôsobenia na živočíchov, ako aj vážne nebezpečenstvo, čo sa týka bezpečnosti a plynulosti cestnej premávky a zvyšujúce sa riziko vážnych dopravných nehôd (škody na majetku a zdraví). Takýto jav môže mať vážny negatívny synergický vplyv na okolitú faunu. Napríklad realizáciou nových ciest I. triedy bez oplotenia, pri ktorej je predpokladaná rýchlosť od 70 do 90 km/hod. sa takéto riziká úmerne zvyšujú.
47. Pri výsadbách drevín používať dreviny odolné voči extrémnejším suchám, mrazom, ktoré sú trvácnejšie - nie s mäkkým a lámavým drevom, nie alergénne. Navrhujeme použiť také druhy a typy drevín, ktorých výška nepresiahne 5 m (odporúčaná výška 4-6m) nad úrovňou terénu v blízkosti bytových domov. Dreviny pri výsadbe dobre ukotviť a zabezpečiť, aby sa eliminoval v čo najvyššej možnej miere ich vývrat vplyvom živelných udalostí (vietor, rozmočenie terénu, a pod.) a navrhujeme ich umiestňovať minimálne vo vzdialenosti 4-8 m od budov. Pri výsadbách používať aj pôvodné druhy ihličnatých drevín z dôvodu protibakteriálnych účinkov, potreby stálej zelene aj v zime. Na plochách výsadiieb neuvažovať s umiestňovaním IS z dôvodu ich preventívnej ochrany pred poškodzovaním a výrubom.
48. ÚPN obsahuje princípy trvalo udržateľného rozvoja (TUR), ktoré sú uvedené v záväzných regulatívoch. V strategickom dokumente musia byť implementované princípy trvaloudržateľného rozvoja (TUR), ktorými bude nakoniec v záväzných regulatívoch samotného UP stanovené, aby akékoľvek investície a rozvojové projekty, napr. vybavenosť obytného komplexu, služby a pod., boli v čo najmenšej miere závislé na vonkajších zdrojoch a súčasne, aby sa vhodne zhodnocovali a využívali lokálne energeticko-surovinové zdroje (využitie slnečnej energie, geotermálnej energie, využitie vody zo studní a pod.), v čo možno v najširšom uplatniteľnom rozsahu, aby boli použiteľné na poskytnutie určitého stupňa energeticko-surovinového samozásobovania.
49. V súlade s opatreniami na elimináciu dôsledkov zmenenej klímy realizovať prvky revitalizácie krajiny v extraviláne a to formou vytvárania drobných vodozádržných a zasakovacích zariadení.
50. Areály výrobných a poľnohospodárskych podnikov a obytných súborov od seba záväzne izolovať štruktúrálnou členitou a druhovo bohatou vyhradenou zeleňou v súlade s ekologickými princípmi.
51. Podporovať zavádzania prvkov hmyzích hotelov na vhodných objektoch, najmä pre samotárske včely a iný užitočný hmyz na vhodných miestach (napr. strechy objektov, oplotenia a pod.) a podporu včelárstva ako významného biodiverzitu podporujúceho prvku (opeľovače rastlín, potravná báza pre vtáctvo a pod.).
52. V zónach vyhradených na bývanie nepripúšťať nadmerný chov akýchkoľvek problémových hospodárskych zvierat (najmä väčších typov HZ – kone, ošípané, hovädzí

- dobytok), príp. nebezpečných zvierat, s negatívnymi účinkami na kvalitu bývania a ZP, veľkosť chovu/drobnochovu limitovať formou VZN .
53. Verejné priestranstvá, ako aj prístup do objektov, riešiť s ohľadom aj na imobilných občanov.
54. V rámci odpadového hospodárstva zabezpečiť pre záujemcov z radov obyvateľstva bývajúceho v rodinných domoch bezplatne kompostéry priamo do záhrad, čím sa zníži nadmerné množstvo bioodpadu zvášaného do kompostárne.
55. Pri návrhoch nových obytných súborov resp. nových zón na IBV zabezpečiť územnú rezervu pre funkčnú uličnú zeleň bez kolízie s podzemnými alebo vzdušnými koridormi inžinierskych sietí a vytvárať také usporiadanie pozemkov, ktoré umožní vybudovanie a rozvoj funkčnej verejnej alebo areálovej sprievodnej zelene so stromami a kríkovými porastmi.
56. V čo najvyššej možnej miere záväzne zachovať plošný rozsah súčasnej zelene ako významnejšie prvky MUSES. Zachovať aj lokálne biocentrá už existujúce. V súlade s návrhom MUSES realizovať prepojenia týchto lokalít líniovou zeleňou napr. v podobe vetrolamov, ktoré by v súčasnosti chránili územie aj pred východnými vetrami. Územie je totiž v súčasnosti veľmi otvorené a vystavené prevládajúcim vetrom najmä SV a V prúdením. Je nutné počítať s vysadením vhodných vetrolamov už v iniciačných fázach výstavby a v dostatočnej šírke, najvhodnejšie vo viacerých paralelných líniách a vo viacerých vegetačných etážach.

B15 DOPRAVA A PREPRAVNÉ VZŤAHY

Cestná doprava

Z hľadiska širších dopravných vzťahov dopravnú polohu obce určujú nasledovné komunikácie:

- cesta prvej triedy I/75 v trase - Galanta - Nové Zámky;
- cesta druhej triedy II/580 v trase - križ. s I/75 Palárikovo -Šurany;
- cesta tretej triedy III/1497 v trase - Selice - križ. s I/75 a II/580 Palárikovo;
- cesta tretej triedy III/1498 v trase - žel. st. Palárikovo - križ. s III/1497 Palárikovo.

Cesta tretej triedy III/1497 tvorí spolu s uličným priestorom dopravno – distribučnú kostru obce Palárikovo. Riešeného územia obce sa však dotýkajú aj rozsiahle v neurbanizované oblasti a preto obe uvedené cesty tretej triedy majú pre obec strategický- základný význam.

Cesty III. triedy III/1497 a III/1498 slúžia ako obslužné a prístupové komunikácie a sú v správe VÚC NSK. Z ciest III. triedy vychádza niekoľko vjazdov na poľnohospodárske pozemky, ktoré úzko súvisia s poľnohospodárskou výrobou. Po oboch cestách III. triedy je prevádzkovaná autobusová doprava.

Miestne cesty

Sú to cesty IV. triedy.

Stav niektorých miestnych ciest je nevyhovujúci, cesty v zlom stavebno-technickom stave sú určené na rekonštrukciu (poškodené krajnice a povrch vozoviek). Sieť miestnych ciest je v obci umiestnená paralelne alebo v kolmom smere na cesty III. triedy. Smerové oblúky na miestnych cestách majú malé polomery. Cesty sú vybudované v nenormových kategóriách, v šírkach od 3,0m do 5,0m. Dopravná premávka je na všetkých cestách napriek nie vždy vhodným šírkovým usporiadaniam obojsmerná. Po trasách miestnych ciest nie sú prevádzkované autobusové linky, Vzhľadom na dopravný význam, spoločenskú funkciu a polohu v obci prisudzujeme miestnym cestám funkčnú triedu C3.

Miestne cesty sú obslužné cesty, miestneho významu, prevažne spevnené s asfaltovým povrchom. Slúžia predovšetkým ako prístupové cesty k rodinným domom a k iným verejným objektom a využívajú sa aj ako prístupové cesty na poľnohospodárske pozemky v rámci zastavaného územia, alebo ako spojovacie komunikácie mimo zastavaného územia.

Účelové cesty

Sieť ciest III. triedy a miestnych ciest je doplnená účelovými cestami. Ako účelové cesty sú vybudované cesty, tvoriace pokračovanie miestnych ciest mimo zastavaného územia. Okrem toho, že účelové cesty sprístupňujú jednotlivé časti chotára, sú taktiež súčasťou výrobných areálov a areálov poľnohospodárskej výroby. Povrch účelových ciest je z väčšej časti spevnený a z časti nespevnený.

Poľné cesty

Prístup do chotára zabezpečuje sieť poľných ciest, nadväzujúca na cesty III. triedy, účelové alebo miestne cesty. Majú väčšinou prašný povrch. Sprístupňujú jednotlivé časti chotára s blokmi poľnohospodárskej pôdy.

Pešie cesty a priestranstvá

Takmer v celej dĺžke prieťahu cesty III triedy III/ 1497 je vybudovný jednostranný chodník, oddelený od vozovky pásom zelene . Chodník chýba pozdĺž cesty III/1498 . Šírka chodníka je v úsekoch medzi napojeniami miestnych ciest premenlivá 1,5 m. až 1 m., čo nezodpovedá STN 73 6110. V trasách miestnych ciest sú chodníky vybudované na 50 % a to väčšinou v nenormovanej šírke. Konštrukcia chodníkov je prevažne zámková dlažba a betónová.

Z hľadiska pešej dopravy je v návrhu uvažované s výstavbou a rekonštrukciou chodníkov popri určených miestnych cestách a rekonštrukciou poškodených častí chodníka aj popri cestách III. triedy . V požadovaných úsekoch cesty III / 1497 vybudovať peší chodník aj pre druhú stranu ulice. Je potrebné vytvoriť realizačné predpoklady pre chodník pozdĺž cesty III. triedy III/ 1498, ktorý spolu s návrhom cyklo dopravnej trasy zabezpečí spojenie obce so železničnou stanicou aj pre tieto druhy dopravy.

Statická doprava

Na základe podrobného vyhodnotenie deficitu parkovacích miest v jednotlivých lokalitách v prieskumoch a rozboroch sa navrhujú plochy statickej dopravy v nasledovných polohách:

- a) futbalové ihrisko;
- b) pri hlavnom (ul.Remeselnícka) a oboch vedľajších (ul.Hlavná ,ul.Remeselnícka - pred bývalou sýpkou) vstupoch do parku;
- c) pri kostole;
- d) pri obecnom úrade a hasičskej zbrojnici;
- e) pri hlavných vstupoch do cintorínov;
- f) pre rekreačnú lokalitu Mazurské;
- g) pri rozsiahlejších objektoch občianskej vybavenosti;

Garážovanie motorových vozidiel je riešené v súkromných garážach na pozemkoch rodinných domov. Väčšina miestnych ciest nemá priestor na pozdĺžne státa.

Dopravné zariadenia

V obci sa verejné dopravné zariadenia nenachádzajú. Najbližšie verejné dopravné zariadenia sa nachádzajú v meste Nové Zámky, Šurany. V dotyku s cestou III. triedy lokalizovať ČSPL /čerpacia stanica pohonných látok/ v regulačnom celku ÚPC-S. /Vid'. výkres 2a/ V ÚPC-C2 sa nachádza súkromná areálová ČSPL

Cestná hromadná doprava

Má najväčší podiel na preprave cestujúcich do zamestnania, škôl, za nákupmi a službami. Obec má vzhľadom na svoju polohu v blízkosti okresného mesta zabezpečenie prímestskou autobusovou dopravou. Prímestskú dopravu zabezpečuje spoločnosť Arriva a.s. s odchodmi v pravidelných intervaloch na trasách: Nové Zámky, Šurany, Šaľa. Doprava prebieha po ceste I. triedy I/75 a oboch cestách III. triedy. V záujmovom území sa nachádza 11 autobusových zastávok. Návrh predpokladá zachádzanie autobusových liniek aj do lokality Dolné Križovany a s tým súvisí zriadenie troch nových zastávok. Ďalšia zastávka je navrhovaná v ulici Jána Palárika. Zastavovanie autobusov riešiť mimo jazdných pruhov cestnej infraštruktúry, v zmysle aktuálne platnej STN 73 6425 (Stavby pre dopravu, autobusové, trolejbusové, električkové zastávky a prestupné uzly). Zastávky hromadnej dopravy je potrebné vybaviť čakacím priestorom pre cestujúcich s bezbariérovou úpravou a prvkami pre imobilných a nevidiacich

Ochranné pásma cestných dopravných trás

- Rýchlostná cesta R7(vzdialenosť od osi vozovky) mimo zastavaného územia	100 m
- cesta I. triedy (vzdialenosť od osi vozovky) mimo zastavaného územia	50 m
- cesta III. triedy (vzdialenosť od osi vozovky) mimo zastavaného územia	20 m
a v zastavanom území ako komunikácia triedy B3	15m

Na vozovky miestnych komunikácií sa ochranné pásmo nevzťahuje

Výpočet hluku z dopravy

Výpočet je vypracovaný na základe metodických pokynov v zmysle zákona č.40/2002 Z.z. a vyhlášky MZ SR č.549/2007, ktorou sa ustanovujú podrobnosti o prípustných hodnotách hluku, infrazvuku a vibrácií a o požiadavkách na objektivizáciu hluku, infrazvuku a vibrácií v životnom prostredí. Pre zastavané územie je najväčším zdrojom znečistenia hlukom cesta triedy III/1497.

Dopravné podklady cesta III/1497

Pre určenie intenzity dopravy bolo použité celoštátne sčítanie dopravy (CSD) z roku 2015 v profile 81656

- nákladné vozidlá	T = 372 skutočných vozidiel
- osobné vozidlá	O = 1814 skutočných vozidiel
- jedno-stopé vozidlá	M = 6 skutočných vozidiel
	S = 2192 skutočných vozidiel

Základné parametre

- S - skutočné vozidlá	S = 2192
Sd celoročná priemerná denná intenzita	
Sd = 0,93 x S = 0,93 x 2192 = 2038,56	Sd = 2038,56
- nd - priemerná denná hodinová intenzita	
nd = Sd/16 = 2038,56/16 = 127,41 skut. voz.	nd = 127,41

- v - výpočtová rýchlosť v = 50km/hod
- F1 - vyjadruje vplyv percent. podielu nákl. áut F1 = 2,9
- F2 - vplyv pozdĺžneho profilu F2 = 1,13
- F3 - vplyv povrchu vozovky F3 = 1,0
- Hodnota RPDl

Výpočet

- výpočet pomocnej veličiny "X"

$$X = F1 \times F2 \times F3 \times nd = 2,9 \times 1,13 \times 1,0 \times 127,41 = 417,52257$$
- výpočet ekvivalentnej hladiny hluku vo vzdialenosti 7,5m od osi krajného jazdného pruhu

$$Y = 10 \log X + 40 = 10 \log 417,52257 + 40 = 66,2068 \text{ dB}$$

Stanovenie vzdialenosti ekvivalentnej hladiny hluku LA = 60 dB od osi krajného jazdného pruhu.

- požadovaná hodnota útlmu U = 66,2068 dB - 60 dB = 6,20 dB
- útlm 6,2 dB zodpovedá 10,47 m v zmysle grafu 2.3 metodických pokynov

Záver

- celková vzdialenosť izofóny LA = 60 dB je vo vzdialenosti 7,5 + 10,47 = 18 m od osi krajného jazdného pruhu.

Cyklistická doprava

Navrhuje sa v teréne vyznačiť a realizovať cyklotrasy v smere:

- Palárikovo, priemyselný park, Šurany;
- Palárikovo –Zemné;
- Palárikovo Nové Zámky/Dlhý kanál/;
- Palárikovo Tvrdošovce/Dlhý kanál/;
- Palárikovo Tvrdošovce /paralelne s cestou I. triedy 1/75 v oddelenom dopravnom priestore/;
- Palárikovo –Selice;

Cykloturistická trasa v trase cesty I/75.

Cykloturistická trasa je navrhnutá zásadne mimo telesa cesty I. triedy, v zmysle platných STN a TP je fyzicky oddelená od dopravného priestoru cesty I. triedy.

Vedenie cyklotrasy po ceste č. I/75 spolu s ostatnou dopravou je neprípustné.

Postupovať v súlade s Národnou stratégiou rozvoja cyklistickej dopravy a cykloturistiky v SR schválenou uznesením vlády SR č. 223/2013.

Návrh rešpektuje existujúce cyklistické komunikácie a nové cyklistické komunikácie sú navrhnuté tak , aby boli prepojené s regionálnymi a nadregionálnymi cyklistickými komunikáciami.

Pri návrhu cyklistickej a pešej dopravy vytvárať vzájomne prepojenú sieť, ktorá:

- zabezpečí možnosť plynulého a bezpečného pohybu chodcov a cyklistov;
- zabezpečí bezpečný prístup chodcov k najbližším zastávkam VHD;

Letecká doprava

V katastrálnom území Šurany sa nachádza vnútroštátne neverejnú Letisko Šurany, ktorého prekážkové roviny a plochy, definované predpisom L14 LETISKÁ, I. zväzok, Navrhovanie a prevádzka letísk, vydaného Úpravou č. 21/2006 Ministerstva dopravy, pôšt a telekomunikácií Slovenskej republiky zo dňa 24.10.2006, zasahujú aj do katastrálneho územia Palárikovo.

Nakoľko Letisko Šurany v súčasnosti nemá Dopravným úradom určené ochranné pásma podľa ustanovenia § 29 ods. 1 a 2 zákona č. 143/1998 Z. z. o civilnom letectve (letecký zákon) a o zmene a doplnení niektorých zákonov v znení neskorších predpisov, odporúča sa za účelom zachovania prevádzkyschopnosti tohto letiska pri umiestňovaní objektov a využívaní územia rešpektovať prekážkové roviny a plochy v rozsahu:

- vnútornej vodorovnej roviny s obmedzujúcou výškou objektov v úrovni nadmorskej výšky 165 m n.m.Bpv a kužeľovej prekážkovej plochy s obmedzujúcou výškou objektov v rozmedzí nadmorských výšok 165 – 200 m n.m.Bpv, pričom obmedzujúce výšky stúpajú v sklone 5 % /1:20/ v smere od letiska.

Obmedzujúce výšky sa vzťahujú na najvyšší bod stavieb, zariadení nestavebnej povahy (vrátane použitia stavebných a iných mechanizmov) a porastov.

Prípadné umiestnenie objektov s výškou presahujúcou prekážkové roviny a plochy je potrebné konzultovať s prevádzkovateľom Letiska Šurany – Letecký klub Šurany, Kopec 3646/5A, 942 01 Šurany.

V zmysle ustanovenia § 28 ods. 2 a 3 leteckého zákona je Dopravný úrad dotknutým orgánom štátnej správy v územnom konaní pri stavbách letísk a osobitných letísk, stavbách v územných obvodoch letísk, stavbách leteckých pozemných zariadení a pri stavbách uvedených v ustanovení § 30 leteckého zákona, pričom súhlas Dopravného úradu sa vyžaduje pre nasledovné stavby a zariadenia nestavebnej povahy, ktoré by mohli ohroziť bezpečnosť leteckej prevádzky:

- stavby alebo zariadenia vysoké 100 m a viac nad terénom /§ 30 ods. 1 písm. a) leteckého zákona/,

- stavby alebo zariadenia vysoké 30 m a viac umiestnené na prírodných alebo umelých vyvýšeninách, ktoré vyčnievajú 100 m a viac nad okolitú krajinu /§ 30 ods. 1 písm. b) leteckého zákona/,

- zariadenia, ktoré môžu rušiť funkciu leteckých palubných prístrojov a leteckých pozemných zariadení, najmä zariadenia priemyselných podnikov, vedenia VVN 110 kV a viac, energetické zariadenia a vysielacie stanice /§ 30 ods. 1 písm. c) leteckého zákona/,

- zariadenia, ktoré môžu ohroziť let lietadla, najmä zariadenia na generovanie alebo zosilňovanie elektromagnetického žiarenia, klamlivé svetlá a silné svetelné zdroje /§ 30 ods. 1 písm. d) leteckého zákona/.

Návrh ÚPN obce Palárikovo:

- rešpektuje prekážkové roviny a plochy definované predpisom L14 LETISKÁ, I. zväzok, Navrhovanie a prevádzka letísk, vydaného Úpravou č. 21/2006 MDPaT SR zo dňa 24.10.2006.

- rešpektuje požiadavky Dopravného úradu, ako príslušného orgánu štátnej správy na úseku civilného letectva v zmysle ustanovenia § 28 ods. 3 zákona č. 143/1998 Z. z. o civilnom letectve (**letecký zákon**) a o zmene a doplnení niektorých zákonov v znení neskorších predpisov.

- riešenia priestorového usporiadania a funkčného využívania územia obce nemá negatívny vplyv na bezpečnosť leteckej prevádzky;

Železničná doprava

Cez k.ú. Palárikovo prechádza železničná trať č.120A - Bratislava – Vajnory – Štúrovo štátna hranica a úsek trate č.121A Palárikovo- Šurany- Levice- Žarnovica. V obci sa nachádza železničná stanica Palárikovo a žel. zastávka Ľudovítov.

A. z hľadiska územného rozvoja GR ŽSR žiada rezervovať územie pre:

- modernizáciu železničnej trate Bratislava-Vajnory - Štúrovo štátna hranica na rýchlosť 200 km/h,
- modernizáciu ŽST Palárikovo a železničnej zastávky Ľudovítov,

- vybudovanie parkoviska pre individuálnu automobilovú dopravu pri ŽST Palárikovo a pri železničnej zastávke Ľudovítov,
- zdvojnásobenie úseku Palárikovo - Šurany - Levice - Žarnovica,
- zvýšenie najvyššej traťovej rýchlosti na trati Palárikovo - Hronská Dúbrava na rýchlosť 120 km/h.
- „Predĺženie širokorozchodnej železničnej trate na území Slovenska s prepojením na územie Rakúska“ na ktoré je spracovaný Zámer, vrátane Terminálu Nové Zámky.

B. Vzhľadom na skutočnosť, že cez územie obce Palárikovo prechádzajú železničné trate, je potrebné rešpektovať nasledovné:

1. Miesta výstavby nachádzajúce sa v ochrannom pásme dráhy, prípadne v blízkosti dráhy, môžu byť ohrozené negatívnymi vplyvmi a obmedzeniami (hluk, vibrácie, vplyv prevádzky trakcie) spôsobenými bežnou železničnou prevádzkou.
 - To znamená že súčasťou akejkoľvek výstavby v blízkosti železničnej trate, prípadne v ochrannom pásme dráhy, musia byť navrhnuté aj opatrenia na elimináciu nepriaznivých účinkov železničnej prevádzky z hľadiska hluku a vibrácií v zmysle zákona č 355/2007 Z. z. v znení neskorších predpisov a vyhlášky MZ SR č. 549/2007 Z. z. na navrhovanú výstavbu. Pri navrhovaní týchto opatrení je potrebné vychádzať z maximálnej prevádzkovej kapacity železničnej trate. Náklady na realizáciu týchto opatrení hradí investor navrhovanej výstavby, a to aj v prípade, že predmetné opatrenia budú musieť byť vykonané priamo na zariadeniach železničnej trate. Počas realizácie stavby nebude investor vyžadovať od ŽSR ďalšie zmiernujúce a kompenzačné opatrenia na zmiernenie, či elimináciu negatívnych vplyvov. Po realizácii stavby v uvedenom území jej vlastníci nebudú môcť voči prevádzkovateľovi železničnej trate uplatňovať akékoľvek požiadavky na elimináciu nepriaznivých účinkov železničnej prevádzky, a to ani v prípade, že pred navrhovanou výstavbou nebolo potrebné v zmysle projektovej dokumentácie realizovať takéto opatrenia, pretože negatívne vplyvy železničnej dopravy v čase realizácie predmetnej navrhovanej výstavby boli známe.
 - Všetky jestvujúce úrovňové kríženia komunikácií so železničnou traťou sú v návrhu ÚPN navrhnuté ako mimoúrovňové.
 - Všetky novobudované kríženia komunikácií s traťou návrh rieši ako mimoúrovňové.
 - Rešpektovať zákon o dráhach č. 513/2009 Z. z. v znení neskorších predpisov, v zmysle ktorého je podľa §4 v obvode dráhy zakázané vysádzať stromy a kry a podľa §6 „Vlastníci a užívatelia nehnuteľností a správcovia vodných tokov a odkrytých podzemných vôd v ochrannom pásme dráhy sú povinní udržiavať pozemky a stromy a kry na nich, skládky, stavby, mostné piliere a iné konštrukcie a vzdušné vedenia v takom stave a užívať ich takým spôsobom, aby neohrozili prevádzku dráhy a jej súčastí, ani neobmedzili bezpečnosť a plynulosť dopravy na dráhe. Vysádzať a pestovať stromy a kry s výškou presahujúcou tri metre možno v ochrannom pásme dráhy len vtedy, ak je zabezpečené, že pri páde nemôžu poškodiť súčasti dráhy.“

Najdôležitejšie zásady a ciele riešenia:

1. V obci sa nachádzajú cesty I. triedy I/75, II/580, III/1497 a cesta III/1498
Z hľadiska koncepcie rozvoja cestnej siete sa požaduje:
- rešpektovať nadradenú ÚPD Nitrianskeho kraja;

2. - mimo zastavaného územia rezervovať koridor pre výhľadové šírkové usporiadanie cesty I. triedy v kategórii C 11,5/80 v zmysle STN 73 6101 a TP;
- v zastavanom území rešpektovať výhľadové šírkové usporiadanie cesty I. triedy v kategórii MZ14/60, vo funkčnej triede B1 v zmysle STN 73 6110;
mimo zastavané územie rešpektovať výhľadové šírkové usporiadanie ciest III. triedy v kategórii C 7,5/70 v zmysle STN 73 6101;
- v zastavanom území rešpektovať výhľadové šírkové usporiadanie ciest III. triedy v kategórii MZ 8,5/50 a MZ 8,0/50, vo funkčnej triede B3 v zmysle STN 73 6110;
3. V grafickej časti územnoplánovacej dokumentácie sú vyznačené, rešpektované existujúce trasy ciest a navrhnuté ich šírkové usporiadanie v súlade s STN 73 6110;
4. Mimo zastavané územie sú vyznačené a rešpektované ochranné pásma ciest v zmysle zákona č. 135/1961 Zb. a vykonávacej vyhlášky č. 35/1984 Zb. Je navrhnuté umiestnenie zastávok autobusovej dopravy a vyznačená ich pešia dostupnosť;
5. Cyklistické a pešie trasy sú navrhnuté a vyznačené i v širších vzťahoch k príslušnému územiu. Ich šírkové usporiadanie je potrebné navrhnuť v zmysle STN 73 6110; Cyklistické trasy umiestňovať mimo telesa cesty 1/75 podľa STN a TP. Cykloturistické a cyklodopravné trasy musia byť navrhnuté samostatne, fyzicky oddelené od cesty 1/75 a jej dopravného priestoru.
6. Návrh ÚPN obce je v súlade s nadradenou dokumentáciou ÚPN regiónu Nitrianskeho samosprávneho kraja, ktorý zabezpečuje majetkovú správu a prevádzku ciest II. a III. triedy, rešpektuje Územný plán regiónu Nitrianskeho kraja, rešpektuje ochranné pásmo cesty III. triedy 20m od osi vozovky na obe strany v zmysle zákona č. 13 5/1961 Zb. a vyhlášky č.35/1984 Zb. Pri realizácii dopravných rozvojových zámerov rešpektovať zákon číslo 135/1961 Zb. o pozemných komunikáciách (cestný zákon) v znení neskorších predpisov, v nadväznosti na vyhlášku číslo 35/1984 Zb., ako i príslušné STN (01820);
7. Na všetkých miestnych slepo ukončených komunikáciách sú navrhované otočky;
8. v zmysle STN 73 6110/Z1 - Projektovanie miestnych komunikácií Zmena 1. časť 16.3.17, v súlade s STN 83 7010 Ochrana prírody. Ošetrovanie, udržiavanie a ochrana stromovej vegetácie, povinne realizovať na všetkých navrhovaných parkovacích plochách výsadbu vysokej zelene v počte minimálne 1 strom na 4 parkovacie miesta v priestore medzi stojiskami.
9. Pri návrhu nových lokalít IBV, OV v blízkosti ciest I. rešpektovať nepriaznivé vplyvy z dopravy v zmysle vyznačeného pásma prípustných hladín hluku podľa Vyhlášky MZ SR č. 549/2007 Z.z., ktorou sa ustanovujú podrobnosti o prípustných hodnotách hluku, infrazvuku a vibrácií a o požiadavkách na objektivizáciu hluku, infrazvuku a vibrácií v životnom prostredí v znení neskorších zmien a predpisov;
10. Dopravné napojenia navrhovaných lokalít sú riešené systémom obslužných komunikácií a ich následným napojením na cesty a miestne komunikácie vyššieho dopravného významu, v súlade s platnými STN a TP.

11. V návrhu sú vyznačené hranice ochranného pásma ciest mimo sídelného útvaru obce označeného dopravnou značkou označujúcou začiatok a koniec obce v zmysle Zákona č. 135/1961 Zb. v znení jeho neskorších predpisov (účinnosť od 02.01.2015).
12. Za účelom ochrany vodohospodárskych záujmov a v záujme zamedzenia vzniku migračných bariér, škôd a porúch na vodných tokoch, ako i zabezpečenia riadnej údržby vodných tokov (v zmysle § 48 a § 49 zákona č.364/2004 Z.z. o vodách) správca vodných tokov požaduje nové dopravné a technické riešenie územia, miestne komunikácie resp. dopravné vybavenie akéhokoľvek druhu, ktoré budú križovať vodný tok navrhovať:
 - o ako jednotnú zbernú komunikáciu pre ucelenú oblasť (urbanistický obvod, lokalitu a pod.), ktorá v prípade vhodných technických podmienok môže byť v súbehu s vodným tokom, a s následným - iba jedným spoločným križovaním vodného toku, umiestneným vo vhodnom profile vodného toku,
 - o križovanie s vodnými tokmi technicky riešiť v súlade s STN 73 6822 „Križovanie a súbehy vedení a komunikácií s vodnými tokmi“ a v súlade s STN 73 6201 „Projektovanie mostných objektov“,
 - o žiadna časť navrhovaných objektov nesmie zasahovať do prietočného profilu vodného toku,
 - o za účelom optimalizácie a regulácie nových mostných objektov križujúcich vodné toky, návrh situovania (umiestnenia) ešte pred zahájením spracovania podrobnejšej dokumentácie odsúhlasíť s organizáciou SVP š.p. a v prípade možností prednostne využívať už vybudované mostné objekty, ak to technické vybavenie záujmového územia umožňuje.
13. Pri zásahu do ciest III. triedy postupovať v súlade so zákonom č.135/1961Zb.(Cestný zákon) v znení neskorších predpisov ,ako aj príslušné STN.
14. V zmysle § 3 ods. 2 cestného zákona, miestnu štátnu správu vo veciach miestnych komunikácií a účelových komunikácií vykonávajú obce, ako prenesený výkon štátnej správy.
15. Nové ulice formovať v zmysle optimálnej šírky bez dopravných závad, t.j. musia byť prejazdné a spĺňať všetky kritériá, rozvoj inžinierskych sietí, odstavné plochy, účinná prepravná šírka. V rámci uličných priestorov riešiť aj koridor pre peší pohyb, riešiť peší pohyb a cyklistickú dopravu zvlášť medzi oboma susediacimi obcami .
16. navrhované miestne cesty, pešie trasy, cyklistické trasy, statickú dopravu a dopravné napojenia navrhovaných lokalít riešiť v zmysle platných STN a TP;
17. v zmysle ust. zákona č. 135/1961 Zb. o pozemných komunikáciách (cestný zákon) v znení neskorších predpisov a vyhlášky č. 35/1984 Zb., ktorou sa vykonáva zákon o pozemných komunikáciách (cestný zákon) v extraviláne dodržať ochranné pásmo ciest III. triedy -20,00 m od osi vozovky cesty na obe strany.
18. Pri realizácii dopravných zámerov žiadame dodržať ust. zákona č. 135/1961 Zb. o pozemných komunikáciách (cestný zákon) v znení neskorších predpisov, ust. vyhlášky č. 35/1984 Zb., ktorou sa vykonáva zákon o pozemných komunikáciách (cestný zákon) a ostatných spolúsúvisiacich noriem a predpisov,
20. V súvislosti s novými lokalitami HBV, IBV, OV navrhovanými v blízkosti ciest III. triedy ,v oblasti s prekročenou prípustnou hladinou hluku, vyžadovať v povoľovacom procese z dôvodu možných nežiaducich účinkov z dopravy opatrenia na zníženie týchto negatívnych účinkov a zaviazať investorov na ich realizáciu. Posúdiť

nepriaznivé vplyvy z dopravy a vyznačiť pásma prípustných hladín hluku v zmysle Vyhlášky MZ SR č. 549/2007 Z.z., ktorou sa ustanovujú podrobnosti o prípustných hodnotách hluku, infrazvuku a vibrácií a o požiadavkách na objektivizáciu hluku, infrazvuku a vibrácií v životnom prostredí v znení neskorších zmien a predpisov. Posúdenie prípustnej hladiny hluku pre cestu I/75.

21. Dopravné napojenia navrhovaných lokalít riešiť systémom obslužných komunikácií a ich následným napojením na cesty a miestne komunikácie vyššieho dopravného významu, v súlade s platnými STN a TP.
22. Body navrhovaného dopravného napojenia sú vyznačené schematicky (bez určenia typu a tvaru a veľkosti križovatky).
23. V návrhu sú vyznačené a rešpektované hranice ochranného pásma ciest v k.ú. Palárikovo v zmysle Zákona č. 135/1961 Zb. v znení jeho neskorších predpisov.
24. Hranice navrhovaného zastavaného územia musia rešpektovať ochranné pásma ciest a pásma prípustných hladín hluku. Umiestnenie zástavby v ochranných pásmach ciest III. triedy a v pásmach s prekročenou prípustnou hladinou hluku je neprípustné. v prípade prekročenia prípustnej hladiny hluku z cesty I/75 navrhnuť opatrenia na zníženie negat.účinkov na náklady investora. Voči správcovi ciest nebude možné uplatňovať požiadavky na realizáciu týchto opatrení pretože negatívne účinky vplyvu dopravy sú v čase realizácie stavieb známe.
25. V zmysle zákona č. 24/2006 Z. z. je na zámer Rýchlostnej cesty R7 Dunajská Streda - Nové Zámky, ktorá prechádza záujmovým územím obce Palárikovo vydané Záverečné stanovisko MŽP SR, preto sa požaduje do doby stabilizácie trasovania, a to vydaním územného rozhodnutia na umiestnenie líniovej stavby, chrániť a rešpektovať záväzný koridor nadradenej dopravnej infraštruktúry Rýchlostnej cesty R7 Zemné - Nové Zámky. Do návrhu zapracovať konkrétna požiadavky platného ÚR pre stavbu cesty R7 Zemné - Nové Zámky.
26. S rozšírením zastavaného územia na úkor ochranného pásma cesty I. triedy správca nebude súhlasiť.
27. Pri návrhu aj rekonštrukcii jestvujúcich križovatiek zabezpečiť dostatočné rozhľady aj pre návrhové parametre križovatky.
28. Dopravné napojenie riešených území na cestu I. triedy riešiť na základe dopravno – inžinierskych podkladov posúdenia dopravnej výkonnosti dotknutej cestnej siete v zmysle STN a TP s dôrazom na vzájomnú vzdialenosť križovatiek autorizovaným inžinierom pre dopravné stavby, v samostatnej PD a zaslať na SSC na vyjadrenie.
29. Pre cesty I.tr. v zastavanom území rešpektovať STN 73 6110 funkčnú triedu B1 a dodržať min. vzdialenosť križovatiek (v zmysle tabuľky č.2 charakteristiky funkčných tried MC A až C).
30. Projektovú dokumentáciu ucelených konkrétnych zámerov a stavieb v rámci územného a stavebného konania je potrebné predložiť odboru dopravy a pozemných komunikácií ÚNSK na posúdenie.

31. Podľa ustanovenia § 12 cestného zákona, „ochranu plánovanej výstavby diaľnice, cesty a miestnej komunikácie zabezpečuje príslušný orgán územným rozhodnutím. Na takto určených územiach sa nesmú stavať a vykonávať stavebné práce vyžadujúce stavebné povolenie podľa zákona o územnom plánovaní a stavebnom poriadku a vykonávacích predpisov k nemu vydaných ani terénne úpravy, ktoré podstatne menia vzhľad prostredia alebo odtokové pomery; príslušný orgán povoľuje v odôvodnených prípadoch výnimky z tohto zákazu“.
32. Rešpektovať aktualizáciu zákona č. 135/1961 Zb. o pozemných komunikáciách (cestný zákon) v znení neskorších predpisov, v zmysle ktorej citujeme: V § 11 ods. 1 prvá veta znie: „Na ochranu diaľnic, ciest a miestnych ciest a premávky na nich mimo zastavaného územia obce vymedzeného platným územným plánom obce slúžia cestné ochranné pásma; ak ide o obec, ktorá nie je povinná mať územný plán podľa osobitného predpisu,3f) cestné ochranné pásmo vzniká mimo skutočne zastavaného územia obce.“V zmysle § 11 ods. 2 cestného zákona v cestných ochranných pásmach je zakázaná alebo obmedzená činnosť, ktorá by mohla ohroziť diaľnice, cesty alebo miestne komunikácie alebo premávku na nich; príslušný cestný správny orgán - MD SR - povoľuje v odôvodnených prípadoch výnimky z tohto zákazu alebo obmedzenia záväzným stanoviskom. V zmysle § 11 ods. 3 cestného zákona príslušný cestný správny orgán môže nariadiť vlastníkovi, správcovi alebo užívateľovi nehnuteľností alebo zariadenia, aby v cestnom ochrannom pásme odstránil alebo upravil stavbu alebo zariadenie, stromy, kry alebo iné porasty, prípadne aby upravil povrch pôdy.
33. Pre potreby dopravného napojenia priemyselného parku Palárikovo vytvoriť v súlade s dopravno-kapacitným posúdením územnotechnické predpoklady realizácie dopravného napojenia na cestu III. triedy a plánovanej dopravnej infraštruktúry.
34. Všetky dopravné parametre : dopravné pripojenia, statickú dopravu, chodníky pre peších ,cestičky pre cyklistov je potrebné navrhnuť a realizovať v súlade s aktuálne platnými STN a technickými predpismi. Postupovať podľa ustanovení zákona č. 135/1961 Zb. o pozemných komunikáciách (cestný zákon) v znení neskorších predpisov a vyhlášky č. 35/1984 Zb. Federálneho ministerstva dopravy, ktorou sa vykonáva zákon o pozemných komunikáciách (cestný zákon).
35. Pri navrhovaní a úpravách chodníkov, ciest pre chodcov, nadchodov, podchodov, schodísk, parkovísk, odstavných plôch, nástupíšť a prechodov pre chodcov žiadame rešpektovať požiadavky na stavby užívané osobami s obmedzenou schopnosťou pohybu a orientácie, uvedené vo vyhláške č. 532/2002 Z. z.
36. Vytvárať územnotechnické podmienky pre alternatívne spôsoby dopravy hlavne so zameraním na elektrodopravu a s tým súvisiacu sieť nabíjajúcich staníc pre elektromobily alebo hybridné automobily.
37. Vytvárať a chrániť priestory pre zariadenia verejnej hromadnej dopravy s vyznačenou pešou dostupnosťou.
38. Návrh dopravnej siete územia je riešený v zmysle vyváženého rozvoja všetkých druhov dopravy s posunom k tým, ktoré sú trvalo udržateľné a šetriace životné prostredie (verejná osobná a nemotorová doprava).

39. Vytvoriť dopravné riešenia, ktoré sú dostupné pre všetkých občanov, predovšetkým s ohľadom na významné zdroje a ciele denného pohybu osôb, zvýšiť bezpečnosť premávky, znížiť stupeň znečistenia ovzdušia, hluku, skleníkových plynov a spotreby energie a prispieť k zvýšeniu atraktivity a kvality vidieckeho prostredia a verejných priestorov v záujme občanov
40. Dopravné riešenie nových lokalít je riešené v širšom kontexte dopravnej obslužnosti v obci tak, aby pri zvýšenej koncentrácii dopravného pohybu nedochádzalo k dopravným kolíziám a preťaženiu pozemných komunikácií.
41. Dopravné pripojenia na cestnú sieť riešiť v ďalších stupňoch PD na základe dopravno-inžinierskych podkladov, výhľadovej intenzity dopravy, posúdenia dopravnej výkonnosti dotknutej a príľahlej cestnej siete, podľa možnosti systémom obslužných ciest a ich následným pripojením na existujúce mieste cesty a následne na nadradenú cestnú sieť (z hľadiska stavebnej kategórie) v súlade s aktuálne platnými STN a technickými predpismi bez nutnosti udeľovania súhlasu na technické riešenie odlišné od STN a technických predpisov pre pozemné komunikácie. V prípade návrhu nových križovatiek, resp. rekonštrukcií existujúcich križovatiek, zabezpečiť dostatočnú územnú rezervu pre návrhové parametre križovatky, rozhlady v križovatke.

B16 ROZVOJ TECHNICKEJ INFRAŠTRUKTÚRY

B16.1 ZÁSOBOVANIE VODOU

Hydrológia – vodohospodárske pomery

Povrchové vody

Katastrálnym územím Palárikovo pretekajú spravované vodohospodársky významné vodné toky Dlhý kanál a Komočský kanál a drobné vodné toky Dolnokrižoviansky kanál, Hornokrižoviansky kanál, Nededský kanál, Žofiin kanál, Palárikovský kanál, Gazdovský kanál, Breštácky kanál, Zemné-Palárikovo, Palárikovský potok Stará hrádza a Ciky s ich bezmennými prítokmi. Viaceré vodné toky sú v správe Hydromeliorácie, š.p., resp. LESY SR.

Katastrálne územie Palárikovo nebolo zaradené medzi geografické oblasti s potenciálne významným povodňovým rizikom (PMPR) a pre túto oblasť neboli vypracované mapy povodňového ohrozenia a mapy povodňového rizika.

V rámci odvádzania dažďových vôd a vôd z povrchového odtoku je potrebné realizovať opatrenia na zadržanie pridaného odtoku v území tak, aby odtok z daného územia nebol zvýšený voči stavu pred realizáciou navrhovanej zástavby a aby nebola zhoršená kvalita vody v recipiente (retencia dažďovej vody a jej využitie, infiltrácia dažďových vôd a pod.). Podporovať inovačné postupy a technológie zabezpečujúce vsakovanie dažďových vôd do územia a obmedziť vypúšťanie dažďových vôd a vôd z povrchového odtoku do vodných tokov.

Akúkoľvek investorskú činnosť a výsadbu porastov v blízkosti vodných tokov a ich ochranného pásma je potrebné odsúhlasiť s príslušným správcom vodných tokov.

Pri aktivitách obce (priestorovom usporiadaní územia, umiestňovania a uskutočňovania stavieb v blízkosti vodných tokov) vyplývajúcich z predmetného strategického dokumentu rešpektovať zákon č. 364/2004 Z.z., o vodách v znení neskorších predpisov a zákon č. 7/2010 Z.z. o ochrane pred povodňami v znení neskorších predpisov. Pre návrh odvádzania a zneškodňovania odpadových vôd je potrebné zohľadňovať požiadavky na čistenie vôd v zmysle NV SR č. 269/2010, ktorým sa ustanovujú požiadavky na dosiahnutie dobrého stavu vôd.

Podzemné vody

Kolektorom podzemných vôd v záujmovom území sú kvartérne štrkopiesčité aluviálne sedimenty a s nimi spojené najmladšie neogénne sedimenty a sú charakterizované vysokým stupňom zvodnenia. Využiteľné množstvo podzemných vôd v rajóne je v intervale 1 - 2 l.s⁻¹.km². Dopĺňovanie zásob najvrchnejších horizontov podzemných vôd je striedavé - vodami z povrchových tokov a z atmosférických zrážok. Územie je v zóne dostatku vlastných vodných zdrojov.

Právna starostlivosť o vodu je vymedzená v zákone č. 364/2004 Z.z. o vodách a o zmene a doplnení zákona Slovenskej národnej rady č. 372/1990 Zb. o priestupkoch v znení neskorších predpisov (vodný zákon) v znení zákona č. 587/2004 Z. z. Tento zákon vytvára podmienky na všestrannú ochranu povrchových vôd a podzemných vôd vrátane vodných ekosystémov a od vôd priamo závislých krajinných ekosystémov, na zlepšenie stavu povrchových vôd a na ich účelné a hospodárne využívanie.

Na území obce sa nenachádzajú žiadni významní odberatelia povrchových či podzemných vôd. Z hľadiska kvantitatívnej vodohospodárskej bilancie stanovujúcej vzťah medzi zdrojmi vody a požiadavkami na vodu a zistením požiadaviek krytia vodnými zdrojmi v obci je vo všetkých bilančných profiloch zaznamenaný aktívny bilančný stav.

Vodné hospodárstvo

Návrh riešenia zásobovania vodou

Cez záujmové územie obce Palárikovo vedie trasa existujúceho diaľkového vodovodného potrubia DN 500 Jelka - Galanta - Nitra (J-G-N).

Uvedený diaľkový vodovod je nadregionálneho významu, je zaradený do 1. kategórie ako „diaľkové nadradené vedenie“ a má strategický význam v zásobovaní obyvateľstva širšej oblasti pitnou vodou.

Vzhľadom na veľkosť profilu vodovodného potrubia môže počas prevádzky diaľkovodu dôjsť k rozsiahlym haváriám, poruchám s následným značným rozmočením okolitého terénu a tým k porušeniu stability, poškodeniu, resp. zatopeniu objektov budovaných v jeho blízkosti, a preto odporúčame v ÚPN obce rešpektovať túto skutočnosť a ponechať pozdĺž potrubia voľne prístupný manipulačný priestor minimálne 7 m od osi vodovodného potrubia na obe strany tak, aby bol umožnený bezproblémový prístup ťažkých mechanizmov na práce spojené s jeho rekonštrukciou, resp. s opravou potrubia v prípade poruchy.

V obci je v súčasnosti vybudovaný verejný vodovod, ktorý je súčasťou skupinového vodovodu Palárikovo. Prevádzkovateľom vodovodu je Západoslovenská vodárenská spoločnosť a.s. OZ Nové Zámky.

Z existujúceho diaľkového vodovodného potrubia DN 500 Jelka - Galanta - Nitra (J-G-N) je cez armatúrnu šachtu vybudovaný prívod pre Palárikovo a Tvrdošovce o DN 300 mm.

Tento dopravuje vodu do VDJ o obsahu 2 x 1000 m³ a do siete obce je tlačaná hydrofázovou AT stanicou 25/65-12, ktorá so svojou maximálnou kapacitou 65 l/s vyhovuje aj výhľadovo.

Samostatným výtlačným potrubím DN 100 je pripojená časť Ľudovítov.

Tlakové pásma

Vzhľadom na výškové pomery územia (nadmorská výška sa pohybuje v rozpätí cca 110,00 - 116,00 m.n.m.) ÚPN rieši i naďalej zásobovanie vodou v jednom tlakovom pásme a to cez jestvujúcu AT stanicu 25/65-12.

Návrh zásobovania pitnou vodou

ÚPN rieši zásobovanie v SÚ Palárikovo zo skupinového vodovodu Jelka - Galanta - Nové Zámky, z ktorého je vybudovaný prívod pre Palárikovo a Tvrdošovce o DN 300 mm. Jestvujúci objem akumulácie, ktorý predstavuje VDJ 2 x 1000 m³ vyhovuje aj pre výhľadovú potrebu vody (60 % z $Q_m = 0,6 \times (35,620 \times 60 \times 60 \times 24) : 1000 = 1846,54 \text{ m}^3$), kde Q_m pre Palárikovo predstavuje 19,744 l/s a pre Tvrdošovce predstavuje 15,876 l/s.

ÚPN rozširuje jestvujúcu vodovodnú sieť o ďalšie rozvádzacie vodovodné rády v severozápadnej časti SÚ (časť ulíc Krížna, Štefániková, Mederská a Orechová) a tiež v ďalších novonavrhovaných uliciach, kde je možná výhľadová zástavba IBV.

Celková potrebná dĺžka vodovodného potrubia pre konečný stav riešený územným plánom pre SÚ Palárikovo vrátane miestnej časti Ľudovítovo, predstavuje rozšírenie jestvujúcej rozvodnej vodovodnej siete o 7807,0 m, materiálu a dimenzie HDPE D110.

Vodovodná sieť je navrhovaná ako okružná sieť v kombinácii s vetvovou sieťou, s čo najväčšou mierou zokruhovania vodovodnej siete.

Vodovodné potrubia budú uložené v komunikáciách, chodníkoch a vo výnimočných prípadoch v zelených pásoch.

Na jednotlivých vetvách budú umiestnené uzávery, hydranty, hydrant – kalník a hydrant – vzdušník.

Ochranné pásmo vodovodného potrubia v zmysle zákona č.442/2002 o verejných vodovodoch a verejných kanalizáciách sa vymedzuje zvislými plochami vedenými po oboch stranách vodovodného potrubia verejného vodovodu vedenými od ich osi vo vodorovnej vzdialenosti

-pre potrubie do DN 500 – 1,8m

-pre potrubie nad DN 500 – 3,0 m

Výpočet potreby vody

Výpočet potreby vody pre sídelný útvar Palárikovo je spracovaný v zmysle Vyhlášky MŽP SR č.684/2006 zo dňa 14.11.2006.

Počet obyvateľov súčasnosť : 4343 obyv.

Počet obyvateľov návrho ÚPN : 2244 obyv.

Celkový počet obyvateľov : 6587 obyv.

Priemerná špecifická potreba vody pre bytový fond a občianskú a technickú vybavenosť /Qp/
Bytový fond

6587 obyv..... 145 l/ob/d.....955 115 l/d.....11,054 l/s

Vybavenosť

6587 obyv..... 40 l/ob/d.....263 480 l/d.....3,049 l/s

$$Q_p = 11,054 + 3,049 = 14,103 \text{ l/s}$$

Maximálna denná potreba vody Q_m

$$Q_m = Q_p \times k_m$$

$$Q_m = 14,103 \times 1,4$$

$$Q_m = 19,744 \text{ l/s}$$

Maximálna hodinová potreba vody Q_h

$$Q_h = Q_m \times K_h$$

$$Q_h = 19,744 \times 1,8$$

$$Q_h = 35,539 \text{ l/s}$$

Zásady technického riešenia verejnej vodovodnej siete predpokladajú:

- 1) Technické riešenie verejnej rozvodnej vodovodnej siete zodpovedá ustanoveniam normy STN EN 805:2001 (75 5403) – Vodárenstvo; Požiadavky na systémy a súčasti vodovodov mimo budov; a STN 75 5401:1988 - Navrhovanie vodovodných potrubí.
- 2) Opis technického riešenia tlakového potrubia
 - potrubie bude navrhované ako tlakové pre tlak do 1MPa, s detailmi technického riešenia podľa normy STN 75 5401 - Navrhovanie vodovodných potrubí
 - potrubie je z PVC, profilu DN 100
 - v bežnej trase bude potrubie uložené tak, aby krytie nad potrubím bolo od 1,4 do 1,7m.

Na potrubnej trase sú navrhnuté sekčné uzávery, ktoré slúžia pri poruche systému na odstavenie úseku. Zasúvadlá sú ovládané zemnou zasúvadlovou súpravou.

Poloha podzemných zasúvadiel je signalizovaná orientačnými tabuľkami podľa STN 75 5025.

Trasa potrubia bude križovať rôzne terajšie podzemné a nadzemné vedenia. Styk sa navrhuje podľa ustanovení STN 73 6005 - Priestorová úprava vedení technického vybavenia. Pozemné komunikácie štátnych ciest budú križované prevedením tlakového potrubia v otvore pretlačenom pod cestou.

Zásady pripojenia spotrebiteľov na vodovod:

Súčasťou súkromnej vodovodnej prípojky je vždy vodomerná šachta navrhnutá podľa STN 75 5411 – Vodovodné prípojky.

Na vodovodný systém sa môžu napojiť odberné miesta vodovodnými prípojkami podľa STN 75 5411. Odberné miesta, kde sa manipuluje so zdravie škodlivými vodami, musia mať vodovodnú prípojku vybavenú spätnou klapkou so zavzdušnením pri strate tlaku vody vo vodovodnom systéme pitnej vody.

Kombinovanie napojenia vlastných vodných zdrojov na ten istý vnútorný vodovod, alebo na vnútroareálový rozvod vody sú zásadne neprípustné. V prípade záujmu odberateľa vody o kombinovanie odberu z vlastného vodného zdroja a z vodovodu podľa toho projektu, je potrebné tlakové prerušenie medzi verejným vodovodom a súkromným vodovodom.

Je potrebné vykonávať kontrolu kvality pitnej vody v zmysle Nariadenia vlády SR číslo 354/2006 Z.z. Kvalita vody bude meraná v rámci obecného vodovodu na základe odsúhlaseného harmonogramu prevádzkovateľa Regionálnym úradom verejného zdravotníctva v Nitre. Kontrola kvality vody sa vykonáva v budove obecného úradu.

Podrobné grafické riešenie navrhovaných vodárenských zariadení je obsahom výkresu č.10a a č. 10b.

„V zmysle Zákona MŽP SR č. 442/2002 Z.z. §22, v znení neskorších predpisov, ak má žiadateľ o pripojenie na verejný vodovod požiadavky, ktoré presahujú možnosti dodávky

vody existujúcim verejným vodovodom, vlastník verejného vodovodu môže odmietnuť splnenie týchto požiadaviek. Ak to technické podmienky umožňujú, so súhlasom vlastníka verejného vodovodu si žiadateľ o pripojenie na verejný vodovod môže splnenie týchto požiadaviek zabezpečiť vlastnými zariadeniami na vlastné náklady.“

Zavlažovanie

Zavlažované územia predstavujú vlastne územia poľnohospodárskej pôdy, na ktorých sú vybudované zavlažovacie systémy (závlahy). Ide najmä o oblasti s nižšou intenzitou zrážok, na pôdach málo zadržujúcich vodu, umožňujú reguláciu využívania vody v poľnohospodárskej krajine za účelom zvyšovania produkcie v poľnohospodárstve. V závislosti od prírodných podmienok - zdrojov vody v krajine (podzemných i povrchových), zvýšený tlak na využívanie vody môže mať aj negatívne dôsledky ako napr. vodnú eróziu, salinizáciu alebo kontamináciu podzemných vôd splavenými minerálmi hnojivami či pesticídami. Na druhej strane dosahovanie lepších výsledkov v poľnohospodárstve vytvára tlak na využívanie prírodných zdrojov, najmä vody. Pri dostatočných zásobách vody a jeho vysokom potenciáli využiteľnosti, sa samotný tlak na využívanie vody môže pohybovať v intenciách trvalej udržateľnosti.

V k.ú. Palárikovo **sa nachádzajú** nasledovné hydromelioračné zariadenia v správe Hydromeliorácie, š.p.:

- „ZP Palárikovo - Žofia“ (evid.č. 5207 217), ktorá bola daná do užívania v r. 1989 s celkovou výmerou 78 ha;
- kanál Gubai (evid.č. 5207 029 001), ktorý bol vybudovaný v r. 1902 o celkovej dĺžke 3,200 km v rámci stavby „OP Gubai - Palárikovo“
- kanál Palárikovský, hlavný (evid.č. 5207 030 001), ktorý bol vybudovaný v r. 1920 o celkovej dĺžke 7,620 km v rámci stavby „OP Palárikovský, hlavný“;
- kanál Žofia (evid.č.: 5207 031 001), ktorý bol vybudovaný v r. 1938 o celkovej dĺžke 1,320 km v rámci stavby „OP Žofia - Palárikovo“
- kanál Dolný Kerestúr (evid.č. 5207 028 001), ktorý bol vybudovaný v r. 1955 o celkovej dĺžke 5,650 km v rámci stavby „OP Kerestúr - Palárikovo“
- kanál Čike (evid.č. 5207 045 001), ktorý bol vybudovaný v r. 1913 o celkovej dĺžke 6,250 km v rámci stavby „OP Čike - Tvrdošovce“
- kanál Horný Kerestúr (evid. č. 5207 027 001), ktorý bol vybudovaný v roku 1963 o celkovej dĺžke 4,075 km v rámci stavby „OP Horný Kerestúr - Palárikovo“
- kanál Zemné - Palárikovo (evid.č. 5207 034 001), ktorý bol vybudovaný v r. 1913 o celkovej dĺžke 1,243 km v rámci stavby „OP Zemné - Palárikovo“.
- kanál Zemné -Gúg (evid.č. 5207 033 001), ktorý bol vybudovaný v r. 1943 o celkovej dĺžke 3,850 km v rámci stavby „OP Zemné – Gúg “

Závlahová stavba pozostáva zo záujmového územia závlahy, závlahovej čerpacej stanice a podzemných rozvodov závlahovej vody, ktoré sú rôznych profilov (DN 150, DN 200, DN 250) a z rôznych materiálov (PVC, AZC, oceľ). Na povrch sú vyvedené hydranty, vzdušníky, kalníky, ktoré sú chránené betónovými skružami. V rámci závlahovej stavby „ZP Palárikovo - Žofia“ (evid.č. 5207 217) bola v r. 1989 vybudovaná ČS st.časť - Palárikovo- Žofia (evid.č. 5207 217 003).

Návrh ÚPN rešpektuje závlahovú stavbu - podzemné závlahové potrubie. Je potrebné uvedené rešpektovať aj v následnej projektovej dokumentácii a realizácii

S umiestnením stavieb trvalého a dočasného charakteru na závlahovom potrubí a v jeho ochrannom pásme Hydromeliorácie, š.p. nesúhlasí.

V prípade, že v rozhodovacom procese prevýši záujem vlastníkov parciel o zhodnotenie ich vlastníctva a správny orgán vydá súhlas so zmenou funkčného využitia územia na stavebné účely podľa § 13 zákona č.220/2004 Z.z. a následne rozhodnutie o odňatí parciel podľa § 17 uvedeného zákona, žiadame správny orgán, aby v rozhodnutí zaviazal vlastníka stavebných pozemkov pred začatím stavebného konania na príslušnú stavbu prekonzultovať návrh projektu stavby so š.p. Hydromeliorácie - Odborom správy a prevádzky HMZ, ktorý na základe predloženej dokumentácie a odborného posúdenia určí stavebníkovi jednu z podmienok stanovených v bodoch a/, b/, c/

a/ v prípade, že sa preukáže odborným posúdením možnosť zrušenia časti potrubia bez náhrady novým potrubím (toto preukazuje žiadateľ a následne schvaľuje Hydromeliorácie, š.p.), zaviazat' vlastníka stavebných pozemkov pred začatím stavebného konania majetkovoprávne vysporiadať so správcom vodnej stavby príslušnú časť rúrovej siete (podzemného závlahového potrubia). Postupovať sa bude podľa § 45a ods. 1 a 3 zákona č. 92/1991 Zb. o podmienkach prevodu majetku štátu na iné osoby v znení neskorších predpisov v súlade so Smernicou Ministerstva pôdohospodárstva a rozvoja vidieka Slovenskej republiky k činnosti rezortnej majetkovej komisie a jej postupe pri nakladaní s majetkom štátu. Podmienkou je, že uzatvorenie a odpredaj časti rúrovej siete nesmie mať za následok znefunkčnenie zostávajúcej časti rúrovej siete,

b/ v prípade, že sa preukáže odborným posúdením nutnosť preložky časti podzemnej rúrovej siete tak, aby vodná stavba zostala naďalej využiteľná, zaviazat' vlastníka stavebných pozemkov pred začatím stavebných prác zrealizovať preložku potrubia podľa schválenej PD, ktorú predkladá stavebník. Náklady na vykonanie preložky budú hradené v plnej výške stavebníkom. Odovzdanie a prevzatie realizovanej preložky potrubia bude vykonané za účasti zástupcu Hydromeliorácie, š.p. Vybudovaná preložka bude správcovi vodnej stavby odovzdaná bezodplatne po jej kolaudácii,

c/ ak nebude možné zrušenie, resp. preložka časti rúrovej siete, zaviazat' vlastníka stavebných pozemkov o rešpektovanie jestvujúceho závlahového potrubia vodnej stavby a dodržanie ochranného pásma od osi závlahového potrubia, ktoré bude stanovené správcom vodnej stavby. V ochrannom pásme neumiestňovať stavby trvalého charakteru, ani vysádzať stromy a kríky. Zároveň požadujeme zaviazat' vlastníka pozemkov k právu prístupu k vodnej stavbe za účelom vykonávania prevádzkových činností a nevyhnutných opráv (Zákon o vodách č. 364/2004). Všetky inžinierske siete realizovať v zmysle ustanovení STN 73 6961 „Križovanie a súbehy melioračných zariadení s komunikáciami a vedeniami“. V prípade poškodenia majetku štátu, ku ktorému má Hydromeliorácie, š.p. právo hospodárenia, jeho uvedenie do pôvodného stavu na náklady žiadateľa - stavebníka. Majiteľ pozemku si nebude uplatňovať u správcu závlahy náhradu za škody na majetku, spôsobené prípadnou poruchou na závlahovom potrubí a pri jej odstraňovaní.

d/ Predložiť projektovú dokumentáciu k stavebnému povoleniu na odsúhlasenie na Hydromeliorácie, š.p.

- pri návrhu územného plánu a realizácii stavieb rešpektovať odvodňovacie kanále vrátane ochranného pásma 5 m od brehovej čiary kanála;

- prípadné križovanie inžinierskych sietí a komunikácií s kanálmi navrhnuť v zmysle ustanovení STN 73 6961 „Križovanie a súbehy melioračných zariadení s komunikáciami a vedeniami“ z r. 1983;
- prípadné vypúšťanie akýchkoľvek odpadových vôd do kanálov je nutné konzultovať s Odborom správy a prevádzky HMZ nášho š.p.;
- v prípade poškodenie majetku štátu – odvodňovacieho kanála, ku ktorému má Hydromeliorácie, š.p. právo hospodárenia, je potrebné jeho uvedenie do pôvodného stavu na náklady investora;
- projektové dokumentácie stavieb, ktoré sa dotknú odvodňovacích kanálov je potrebné predložiť na odsúhlasenie na Hydromeliorácie, š.p.;
- ďalšie stupne územnoplánovacej dokumentácie, vrátane zákresu hydromelioračných zariadení v správe Hydromeliorácie, š.p. zaslať na vyjadrenie na Hydromeliorácie, š.p.;

B16.2 KANALIZÁCIA

Odkanalizovanie a čistenie odpadových vôd

Návrh

Splašková kanalizácia je jednou zo základných prvkov technickej infraštruktúry každého sídelného útvaru. Jej význam spočíva nie len vo zvýšení kvality života obyvateľov, ale aj v ochrane kvality pôdneho profilu, podzemných a povrchových vôd. Úlohou splaškovej kanalizácie je odvádzanie odpadových vôd od obyvateľov obce, z objektov občianskej vybavenosti a prípadne splaškových vôd z výrobných podnikov. Nami navrhovaná kanalizácia je kanalizácia delená, ktorá slúži výlučne na odvádzanie splaškových vôd. Vypúšťanie dažďových vôd prípadne priemyselných vôd do splaškovej kanalizácie je neprípustné. Prevádzkovanie kanalizácii sa riadi zákonom č. 442/2002 Z.z. o verejných vodovodoch a verejných kanalizáciách.

Účelom navrhovanej stavby - splaškovej kanalizácie vrátane objektov na nej navrhovaných je odvádzanie splaškových odpadových vôd z nehnuteľnosti obyvateľov obce Palárikovo tak aby sa dosiahol súlad s požiadavkami Smernice Rady EHS č. 91/271/EHS o čistení komunálnych odpadových vôd a NV SR č. 269/2010 Z.z., ktorým sa ustanovujú požiadavky na dosiahnutie dobrého stavu vôd v znení NV SR č. 398/2012 Z.z., ktorým sa mení a dopĺňa NV SR č. 269/2010 Z.z., ktorým sa ustanovujú požiadavky na dosiahnutie dobrého stavu vôd.

Kanalizácia- návrh riešenia

Úvod

Verejná kanalizácia v obci Palárikovo je súčasťou Skupinovej kanalizácie Nové Zámky. Účelom verejnej kanalizácie je ochraňovať prírodné a životné prostredie a chrániť vodné zdroje pred kontamináciou splaškovými vodami. V obci je vybudovaná kanalizácia v rozsahu 60% zastavaného územia. Odpadové vody sú odvádzané do ČOV Nové Zámky. Obecnú kanalizáciu spravuje Západoslovenská vodárenská spoločnosť Nitra, závod Nové Zámky. V koncepcii rozvoja verejných kanalizácií ZsVAK a.s. uvažuje s odkanalizovaním obcí Tvrdošovce, Jatov, Rastislavice cez stokovú sieť obce Palárikovo do ČOV Nové Zámky.

Riešenie

Pre odvedenie splaškových vôd z územia riešeného územným plánom je potrebné dobudovať splaškovú kanalizačnú sieť a to o gravitačnú kanalizáciu v kombinácii s prečerpávacími stanicami splaškových odpadových vôd a následným prečerpávaním do najbližšej gravitačnej kanalizácie.

Návrh územného plánu SÚ Palárikovo uvažuje pre zabezpečenie odvedenia splaškových vôd dobudovať: -gravitačnú kanalizáciu z potrubia PVC DN 300 o celkovej dĺžke 6679m vrátane miestnej časti Ľudovítov.

-doplniť výstavbu 4 ks čerpacích staníc splaškových odpadových vôd ČS13-ČS16

-vybudovať kanalizačné výtlaky od ČS – V13-V16 z HDPE D90 o celkovej dĺžke 453m

Na kanalizačnej sieti budú osadené kanalizačné šachty v miestach lomov, napojení stôk a ako kontrolné vo vzdialenosti max. 50 m. Šachty na stokách sú navrhnuté ako prefabrikované. Vnútorňý priemer šachiet je 1,0m.

V súlade s koncepciou rozvoja verejných kanalizácií, pred napojením obcí Tvdošovce, Jatov a Rastislavice je potrebné vykonať rekonštrukciu strojnotechnologickej a elektrotechnologickej časti čerpacích staníc ČS1 a ČS6. Spoločné výtláčne potrubie na ČOV Nové Zámky je kapacitne postačujúce aj pre odvedenie odpadových vôd z uvažovaných obcí.

V návaznosti na kanalizačnú sieť sa budú postupne budovať aj kanalizačné prípojky, ktoré slúžia na odkanalizovanie domov ležiacich pozdĺž trasy gravitačných stôk. Pre každú nehnuteľnosť bude vybudovaná samostatná kanalizačná prípojka z potrubia PVC DN 150, resp. DN 200 združená, zaústená do stoky prostredníctvom sedlovej odbočky PVC DN 300/150, resp. PVC DN 300/200 a na ňu nadväzujúce tvarovky – kolena PK 150/30°, PK 150/45°. Domové prípojky budú ukončené revíznou kanalizačnou šachtičkou pred hranicou pozemku majiteľa pripojovanej nehnuteľnosti.

Ochranné pásmo kanalizačného potrubia v zmysle zákona č.442/2002 o verejných vodovodoch a verejných kanalizáciách sa vymedzuje zvislými plochami vedenými po oboch stranách kanalizačného potrubia verejnej kanalizácie vedenými od ich osi vo vodorovnej vzdialenosti

-pre potrubie do DN 500 – 1,8m

-pre potrubie nad DN 500 – 3,0 m

Množstvo odpadových vôd prijímaného do kanalizačnej siete –návrh riešenia UPN SU Palárikovo - 6587 obyv.

Priemerný denný prítok odpadových vôd Q₂₄

Q₂₄ = 955,115 m³/d

Q₂₄ = 39,796 m³/h

Q₂₄ = 11,054 l/s

Maximálny hodinový prítok odpadových vôd Q_h

Q_h = 99,49 m³/h

Q_h = 27,63 l/s

Minimálny hodinový prítok odpadových vôd Q_{min}

Q_{min} = 23,877 m³/h

Q_{min} = 5,63 l/s

Množstvo odpadových vôd prijímaného do kanalizačnej siete – výhľad riešený ÚPN obce **Palárikovo po napojení obcí Rastislavice, Jatov a Tvrdošovce**

-výhľad riešený ÚP - 13567 obyv.

Priemerný denný prítok odpadových vôd Q24

Q24 = 1 967,215 m³/d

Q24 = 81,967 m³/h

Q24 = 22,76 l/s

Maximálny hodinový prítok odpadových vôd Q_h

Q_h = 163,934 m³/h

Q_h = 45,53 l/s

Minimálny hodinový prítok odpadových vôd Q_{min}

Q_{min} = 49,180 m³/h

Q_{min} = 13,66 l/s

Pripojenie nových rozvojových lokalít na verejnú kanalizáciu bude možné až po realizácii nového výtlaku Palárikovo – Nové Zámky, nakoľko kapacita výtlaku je v súčasnosti využitá na 100%.

Navrhované ciele a zásady riešenia:

1. Vytvoriť územno-technické predpoklady pre realizáciu vodovodu, kanalizácie v obci, vo všetkých rozvojových lokalitách a zaradiť ich medzi verejnoprospešné stavby.
2. Rešpektovať vodárenské zariadenia a ich ochranné pásma.
3. Vytvorenie územno-technických podmienok pre lokalizáciu stavieb, objektov a opatrení protipovodňovej ochrany obce.
4. Vytvoriť územno-technických podmienky pre lokalizáciu stavieb, objektov a opatrení protipovodňovej ochrany obce. Zamedziť výstavbu v území ohrozovanom povodňami. Vlastnú výstavbu situovať nad hladinu Q₁₀₀- ročnej veľkej vody, mimo zistené inundačné územie.
5. Zachovať retenčnú schopnosť územia/ dažďové vody zo striech a spevnených plôch pri plánovanej výstavbe v maximálnej miere zadržať v území.
6. Rozvojové aktivity riešiť v súlade so zákonom č. 7/2010 Z.z. o ochrane pred povodňami.
7. Rešpektovať potrubné vedenia a ochranné pásma v zmysle zákona č. 442/2002 Z.z.
8. Rešpektovať a zachovať ochranné pásma vodohospodársky významného vodného toku- rieka Nitra.

V ochrannom pásme nie je prípustná orba, stavanie objektov, zmena reliéfu ťažbou, navážkami, manipulácia s látkami škodiacimi vodám, výstavba súbežných inžinierskych sietí.

Taktiež je nutné zachovať prístup mechanizácie správcu vodného toku k pobrežným pozemkom (bez trvalého oplotenia) z hľadiska realizácie opráv, údržby a povodňovej aktivity – uvedené je zapracované do textovej i grafickej časti „Ochranné pásma vodných tokov“, Smernej i Závaznej časti ÚPN. Pri výkone správy vodného toku a správy vodných stavieb alebo zariadení môže správca vodného toku užívať

pobrežné pozemky (§ 49 Zákona o vodách č.364/2004 Z.z). Pobrežnými pozemkami v závislosti od druhu opevnenia brehu a druhu vegetácie pri vodohospodársky významnom vodnom toku sú pozemky do 10 m od brehovej čiary a pri drobných vodných tokoch do 5 m od brehovej čiary. Pobrežné pozemky sú súčasťou ochranného pásma.

9. *V ÚPD sú rešpektované dostupné vypracované projektové dokumentácie nových zdravotne - vodohospodárskych stavieb (Západoslovenská vodárenská spoločnosť, a.s.).*
10. *V rámci rozvoja obce, či už bytového, výrobného, športového alebo rekreačného rešpektovať Zákon o vodách č. 364/2004 Z.z a príslušné platné normy STN 73 6822 „Križovanie a súbehy vedení a komunikácií s vodnými tokmi“ a STN 75 2102 „Úpravy riek a potokov“ a pod.*
11. *V záujme zabezpečenia ochrany územia pred povodňami musia byť rozvojové aktivity v súlade so Zákonom č.7/2010 Z.z o ochrane pred povodňami.*
12. *Zabezpečiť ochranu inundačného územia a vytvárať podmienky pre:*
 - *pre prirodzené meandrovanie vodných tokov*
 - *pre spomaľovanie odtoku povrchových vôd z predmetného územia*
 - *dažďové vody zo striech a spevnených plôch pri plánovanej výstavbe je potrebné v maximálnej miere zadržať v území (zachovať retenčnú schopnosť územia), akumuláciou do zberných nádrží a následne túto vodu využívať na závlahu pozemkov, respektíve kontrolované vypúšťať do recipientu po odznení prívalovej zrážky*
 - *návrh odvádzania a čistenia odpadových vôd z rozvojových lokalít musí zohľadňovať požiadavky na čistenie vôd v zmysle Zákona o vodách č.364/2004 Z.z. a NV SR č.269/2010 Z.z, ktorým sa ustanovujú požiadavky na dosiahnutie dobrého stavu vôd.*
 - *komplexne riešiť odtokové pomery v povodiach s dôrazom na spomalenie odvedenia povrchových vôd z územia v súlade s ekologickými limitmi využívania územia a ochrany prírody,*
 - *vytvárať podmienky a budovať potrebné protipovodňové opatrenia s dôrazom na ochranu intravilánu st a obcí*
 - *stavby protipovodňovej ochrany zaradiť v územnoplánovacej dokumentácií medzi verejnoprospešné stavby,*
 - *v rámci využitia územia nesmie dôjsť k významným zásahom do režimu povrchových vôd, vodných tokov a technických diel na nich,*
 - *navrhované križovania inžinierskych sietí s vodnými tokmi musia byť technicky riešené v zmysle s STN 73 6822.*

Akúkoľvek investorskú činnosť a výsadbu porastov v citlivej oblasti v blízkosti vodných tokov a ich ochranného pásma prejednať s príslušným správcom vodného toku.
13. *Na vodovodných radoch vybudovať nadzemné hydranty. Podzemné hydranty je možné realizovať len na miestach, ktoré spĺňajú požiadavky podľa vyhlášky MV SR č. 699/2004 Z.z. § 8 ods. 6.*

Z hľadiska ochrany pred požiarimi žiadame zabezpečenie prístupových komunikácií k objektom a zdrojom vody na hasenie požiarov v zmysle predpisov o ochrane pre požiarimi.
14. *Zabezpečiť obnovu verejného vodovodu .*
15. *Realizácia nových ÍBV je možná až po komplexnom doriešení ich zásobovania vodou cez verejný vodovod a odvedenia odpadových vôd do verejnej kanalizácie.*
16. *Snažiť sa udržať vody z povrchového odtoku na miestach, kde padnú a neodvádzajú ich do recipientu, resp. kanalizácie.*
17. *Doriešiť zabezpečenie vykonania preventívnych opatrení pred povodňami, ako sú opatrenia, ktoré spomaľujú odtok vody z povodia do vodných tokov, zvyšovanie*

retenčnej schopnosti územia, akumuláciu vody v lokalitách na to vhodných a ktoré chránia od zaplavenia územia vodou z povrchového odtoku, ako aj zaplavenia vodou z vodného toku.

18. *Pri umiestňovaní stavieb brať do úvahy inundačné územia, územia ohrozené povodňami (v potenciálnej zóne zaplavenia; lokality, pre ktoré sú vypracované mapy povodňového ohrozenia) a pobrežné pozemky vodných tokov.*

19. *Rešpektovať ochranné pásma vodárenských zdrojov.*

20. *Pri schvaľovaní nových investičných zámerov brať do úvahy ich budúci možný vplyv na kvalitu povrchových a podzemných vôd, ako aj ich celkový vplyv na životné prostredie.*

21. *monitorovať kvalitu povrchových vôd, eliminovať vypúšťanie odpadových vôd;*

22. *Požiaru vodu, v zmysle požiadaviek Vyhl. č. 699/2004 o zabezpečení stavieb vodou na hasenie požiarov, najmä čo sa týka zabezpečenia dostatočného, fixného tlaku a množstva vody v potrubí, potrebnom na hasenie požiarov, ako aj dostatočného času dodávky vody na hasenie požiarov, prevádzkovateľ vodovodu negarantuje. Návrh a rekonštrukcia verejného vodovodu sa riadi zákonom MZP SR č. 442/2002 Z.z., o verejných vodovodoch a verejných kanalizáciách, ktorý je pre prevádzkovateľa vodovodu záväzný.*

Vyhláška č.699/2004 Z.z. o zabezpečení stavieb vodou na hasenie požiarov a STN 92 0400 Požiarna bezpečnosť stavieb (a napr. aj návrh výtokových stojanov), sú záväzné pre požiarny vodovod. Takýto vodovod sa v obci Palárikovo neprevádzkuje.

B16.3 PLYNOFIKÁCIA

Dôvody na vypracovanie

Návrh plynárenských zariadení (PZ) bol vypracovaný pre Návrh Územného plánu obce (ÚPN-O) Palárikovo. ÚPN-O rieši územie obce Palárikovo.

Podklady použité na vypracovanie

Na vypracovanie návrhu PZ boli použité tieto podklady:

- údaje poskytnuté od SPP – distribúcia a.s., od OcÚ Palárikovo a od spracovateľa ÚPN-O,
- mapové podklady riešeného územia od spracovateľa ÚPN-O,
- Zákon č. 251/2012 Z.z. o energetike a
- Technické pravidlo plyn TPP 702 07 Miestne plynovody a prípojky. Zásady pre navrhovanie distribučných sietí s prevádzkovým tlakom do 400 kPa.

Stav odberateľov zemného plynu

Zemný plyn (ZP) sa v území obce v najväčšej miere používa na účely vykurovania, prípravu teplej vody, varenie a na rôzne technologické účely.

Každý odberateľ ZP je vybavený obchodným meradlom na meranie odobratého množstva ZP. Obchodné meradlo je vlastníctvom distribútora (dopravcu) ZP.

Kategorizácia odberateľov zemného plynu

V území obce sa môžu v zmysle kategorizácie odberateľov nachádzať štyri základné kategórie odberateľov ZP. Prvou kategóriou odberateľov je kategória domácnosti (D). Druhou kategóriou odberateľov (ročný odber do 60 tis.m³) je kategória maloodberatelia (M). Treťou kategóriou odberateľov (ročný odber nad 60 tis.m³) je kategória strednoodberateľov (S). Štvrtou kategóriou odberateľov (ročný odber nad 400 tis.m³) je kategória veľkoodberateľov (V).

Stav odberateľov nachádzajúcich sa v území obce podľa jednotlivých kategórií k 05/2023 je uvedený v nasledujúcej tabuľke č.7:

Tab.č.7 stav odberateľov ZP k 05/2023:

kategória odberateľa	počet
domácnosť (D)	1322
Maloodberateľ (M)	51
strednoodberateľ (S)	2
veľkoodberateľ (V)	0

Stav plynárenských zariadení

Obec Palárikovo je (okrem časti Ľudovítov) celoplošne plynofikovaná. Dominantným energonosičom na výrobu tepelnej energie v predmetnej obci je ZP. Zo zdroja ZP k jeho odberateľom je ZP dodávaný VTL a STL plynovodnou distribučnou sieťou (DS) tvorenou systémom distribučných diaľkových a miestnych plynovodov (PL), plynovodných prípojk (PR) a regulačných staníc (RS). Plynovodné DS v území obce v súčasnosti prevádzkuje fa SPP – distribúcia, a.s. (distribútor / dopravca ZP).

Opis plynárenských zariadení

Územím obce Palárikovo prechádza VTL PL Šaľa – Nové Zámky PN25 DN200.

Primárnym zdrojom ZP v území obce Palárikovo sú VTL PR Palárikovo 1. PN25 DN100 a VTL/STL1 RS 2400 Palárikovo. V obci sa nachádza aj priemyselný park, v ktorom sú primárnym zdrojom ZP VTL PR Palárikovo P. park PN25 DN80 a VTL/STL2 RS 4500 Palárikovo P. park.

Sekundárnymi zdrojmi ZP v území obce Palárikovo je STL1 plynovodná DS Palárikovo a v priemyselnom parku je to STL2 plynovodná DS Palárikovo P. park. Ide o tzv. miestne siete (MS). MS sú tvorené úsekmi PL a PR z PE a ocele. MS zabezpečujú v území plošnú distribúciu a dodávku ZP.

Do odberných plynových zariadení (OPZ) jednotlivých odberateľov v území obce je ZP dodávaný plynovodnými PR. Doreguláciu ZP a meranie odberu ZP zabezpečujú plynové zariadenia regulačné a meracie. Prevádzku OPZ zabezpečujú odberatelia ZP na vlastné náklady.

Prehľad a parametre plynárenských zariadení

Prehľad a parametre PZ nachádzajúcich sa v území obce Palárikovo podľa jednotlivých zariadení sú uvedené v nasledujúcich tabuľkách:

Tab.8 distribučné diaľkové VTL PL a PR:

Názov	konštrukčný tlak	prevádzkový tlak	dimenzia
PL Šaľa – Nové Zámky	PN25	do 2,5 MPa	DN200
PR Palárikovo			DN100
PR Palárikovo P. park			DN80

distribučné VTL RS:

Názov	regulácia	výkon v m ³ /h
RS Palárikovo	2,5 MPa / 100 kPa	2400
RS Palárikovo P. park	2,5 MPa / 300 kPa	4500

distribučné STL plynovodné MS:

Názov	konštrukčný tlak	prevádzkový tlak	materiál
MS Palárikovo	PN4	do 100 kPa	oceľ / PE
MS Palárikovo P. park		do 300 kPa	PE

distribučné zariadenia KAO:

Názov	SKAO	anódové uzemnenie
KAO Ľudovítov	Ľudovítov	koľajnicové

Riešenie plynofikácie

Navrhované riešenie spočíva v rozšírení jestvujúcich STL PZ o nové STL PZ v súlade s Návrhom ÚPN-O.

Navrhované STL plynovodné úseky budú ZP zásobované z jestvujúcich STL plynovodnej DS Palárikovo. Prevádzkované budú na taký pretlak ZP o tlakovej úrovne NTL resp. STL, na aký je v súčasnosti prevádzkovaná jestvujúca plynovodná DS v území obce.

Rozvojové lokality v území obce budú riešené predĺžením jestvujúcich alebo výstavbou nových plynovodných úsekov.

PZ musia byť navrhnuté tak, aby sa docielilo:

- zachovanie bezpečnostných pásiem na zamedzenie resp. zmiernenie účinkov havárií PZ,
- minimálne križovanie ciest,
- plošné pokrytie zastavaného územia,
- minimálny vecný rozsah PZ a nákladov na ich zriadenie,
- dostatočná prepravná kapacita očakávaných množstiev ZP k miestam jeho budúcej spotreby,
- minimálne zaťaženie súkromných pozemkov vecným bremenom zo situovania PZ.

Na výstavbu STL plynovodov DS treba použiť rúry z HDPE MRS10 – do D75 SDR11 a od D90 SDR17,6.

Na doreguláciu pretlaku plynu STL/NTL treba použiť STL regulátory so vstupným pretlakom o rozsahu do 400 kPa. Zariadenia na doreguláciu tlaku a meranie spotreby ZP budú umiestnené v zmysle platných STN a interných predpisov SPP – distribúcia a.s..

Predmetná obec sa nachádza v oblasti s najnižšou vonkajšou teplotou - 11 °C. Z tohto dôvodu pre kategóriu domácnosti (D) – individuálna bytová výstavba (DIBV) treba na výpočet max. hodinového odberu ZP (Q_{mh}) uvažovať s hodnotou 1,4 m³/h.

Hydraulické parametre navrhovaných úsekov plynovodnej DS (dimenzia, rýchlosť a požadovaný pretlak) budú stanovené / posúdené odbornými pracovníkmi dodávateľa ZP, t.j. v súčasnosti SPP – distribúcia a.s., a to v procese územného konania resp. stavebného povolenia pri návrhoch vyšších stupňov projektovej dokumentácie.

Na hydraulický výpočet treba použiť nasledujúce parametre:

- drsnosť PE potrubia 0,05 mm,
- hustota ZP 0,74 kg/m³,
- teplota ZP 15 OC.

Odbery v uzlových bodoch siete sú dané výskytom jednotlivých kategórií odberov na príslušných úsekoch siete. Max. hodinové odbery treba stanoviť podľa vyššie uvedených špecifických odberov tejto kapitoly.

Vstupné pretlaky do týchto úsekov budú zrejmé z výpočtovej schémy pri spracovaní hydraulického návrhu. Uzlové body navrhovaných úsekov budú špecifikované pretlakmi a odbermi. Treba stanoviť podmienku, aby tlak v jednotlivých uzlových bodoch nepoklesol pod 1,5 násobok pretlaku 20 kPa, t.j., že pretlak v uzlových bodoch siete nesmie poklesnúť pod 30 kPa.

Rozsah navrhovaných PZ

Tab.9 miestne STL plynovody:

Lokalita	dimenzia v		dĺžka v bm	materiál
	mm			
Palárikovo	D50		1165	HDPE MRS10 SDR11
	D63		4795	

Dĺžky úsekov plynovodnej DS boli zaokrúhľované na celých 5 m.

Nárast odberu ZP

Tab.10 ZP na bývanie:

počet BJ IBV	počet BJ HBV	m ³ /h	tis.m ³ /r
558	9	788,4	507,6

Ochranné a bezpečnostné pásma

Ochranné pásma jestvujúcich i navrhovaných sa PZ:

- VTL PL PN25 DN200 4 m od osi
- VTL PR PN25 DN100 a DN80 4 m od osi
- STL PL a PR v extraviláne 4 m od osi
- VTL RS 8 m od pôdorysu
- STL PL a PR v intraviláne 1 m od osi
- KAO anódové uzemnenie 8 m od zariadenia

Bezpečnostné pásma jestvujúcich i navrhovaných sa PZ:

- VTL PL PN25 DN200 20 m od osi
- VTL PR PN25 DN100 a DN80 20 m od osi
- VTL RS 50 m od pôdorysu
- STL PL a PR v extraviláne 10 m od osi
- STL PL a PR v intraviláne 2 m od zariadenia
- KAO anódové uzemnenie 40 m od zariadenia

Záver

Zachovať a rešpektovať ochranné a bezpečnostné pásma existujúcich PZ.
Prípadnú plynofikáciu riešených území riešiť koncepčne.

B16.4 ELEKTRIFIKÁCIA

Obec Palárikovo a jej záujmové územie je zásobovaná elektrickou energiou z prípojok vzdušného vedenia 22kV, ktoré sú napojené na hlavné 22kV linky vzdušného vedenia, ktoré vychádzajú z transformovne Nové Zámky. Prípojky vedú k jednotlivým stožiarovým, stĺpovým a kioskovým trafostaniciam. Elektrizačnú sieť v obci spravuje ZSD, prevádzkovateľom väčšiny trafostaníc je ZSD, niektoré sú súkromné. Energetický kód obce je 0040. Cez katastrálne územie obce prechádzajú severojužným smerom aj vzdušné 110kV linky č. 8865, č.8868, č.8772;

v zmysle požiadavky ÚPN regiónu Nitrianskeho kraja je potrebné rezervovať územie pre elektrické vedenie dvojlínka 2x400 kV V479/480 Gabčíkovo - Veľký Ďur a do elektrickej stanice Gonyú (HU) v zmysle navrhovaného riešenia a podrobnejšej projektovej dokumentácie, ktoré je navrhované cez k.ú. Palárikovo.

Sekundárny rozvod v obci je riešený ako vzdušný na betónových stožiaroch. Súčasné napäťové pomery na sekundárnej strane, aj na koncoch odbočiek, sú dobré.

Vzhľadom na predpokladanú výstavbu jednotlivých celkov a ulíc v trase vzdušného 22kV vedenia sa urobí zkabelizovanie napojenia existujúcich, rekonštruovaných (zo stožiarových na kioskové) a nových TS v rámci obce.

Trafostanice v k.ú. Palárikovo: jestvujúce, rekonštruované a novonavrhované

ČÍSLO TS	TYP	PÔVODNÝ VÝKON TS KV A	NAVRH. VÝKON TS KVA	VLASTNÍK
TS 0040 - 001	KIOSK	400 KVA	KIOSK 1000 KVA	ZSD
TS 0040 - 002	STOŽIAROVÁ	160 KVA	KIOSK 400 KVA	ZSD
TS 0040 - 003	ŠTVORSTĽPOVÁ	400 KVA	KIOSK 630 KVA	ZSD
TS 0040 - 004	STOŽIAR	250 KVA	NA ZRUŠENIE	ZSD
TS 0040 - 005	ŠTVORSTĽPOVÁ	250 KVA	KIOSK 400 KVA	ZSD
TS 0040 - 006	ŠTVORSTĽPOVÁ	400 KVA		ZSD
TS 0040 - 007	STOŽIAR	250KVA		ZSD
TS 0040 - 008	STOŽIAROVÁ	160 KVA	KIOSK 400 KVA	ZSD
TS 0040 - 009	DVA A POL STĽPOVÁ	250 KVA	KIOSK 400 KVA	ZSD
TS 0040 - 010	STOŽIAROVÁ	160 KVA	KIOSK 250 KVA	ZSD
TS 0040 - 011	DVOJSTĽPOVÁ	250 KVA	KIOSK 400 KVA	ZSD
TS 0040 - 012	STOŽIAROVÁ	160 KVA	KIOSK 250 KVA	ZSD
TS 0040 - 013	DVA A POL STĽPOVÁ	160 KVA	KIOSK 250 KVA	ZSD
TS 0040 - 014	DVA A POL STĽPOVÁ	400 KVA		CUDZIA
TS 0040 - 017	STOŽIAROVÁ	100 KVA		CUDZIA
TS 0040 - 018	ŠTVORSTĽPOVÁ	100 KVA		CUDZIA
TS 0040 - 019	STOŽIAROVÁ	100 KVA		ZSD
TS 0040 - 020	STOŽIAROVÁ	250 KVA	KIOSK 250 KVA	CUDZIA
TS 0040 - 021	STOŽIAROVÁ	250 KVA	KIOSK 250 KVA	CUDZIA
TS 0040 - 024	STOŽIAROVÁ	250 KVA		CUDZIA
TS 0040 - 025	DVA A POL STĽPOVÁ	100 KVA		ZSD
TS 0040 - 026	DVA A POL STĽPOVÁ	NEZNÁMY VÝKON		
TS 0040 - 027	DVA A POL STĽPOVÁ	400 KVA	KIOSK 630 KVA	ZSD
TS 0040 - 028	STOŽIAROVÁ	250 KVA		CUDZIA
TS 0040 - 029	JEDNOSTĽPOVÁ	50 KVA		ZSD
TS 0040 - 030	KIOSK	250 KVA		ZSD
TS 0040 - 031	DVA A POL STĽPOVÁ	250 KVA	KIOSK 250 KVA	ZSD
TS 0040 - 033	DVA A POL STĽPOVÁ	630 KVA	KIOSK 630 KVA	CUDZIA
TS 0040 - 034	KIOSK	250 KVA		ZSD
TS 0040 - 035	KIOSK	100 KVA		CUDZIA
TS 0040 - 036	STOŽIAROVÁ	160 KVA	KIOSK 400 KVA	ZSD

TS 0040 - 037	KIOSK	250 KVA	ZSD
TS 0040 - 038	KIOSK	2X630 KVA	ZSD
TS 0040 - KAŠTIEL'	KIOSK	630 KVA	CUDZIA

TS NOVÁ 1	kiosk 250 kVA
TS NOVÁ 2	kiosk 250 kVA
TS NOVÁ 3	kiosk 250 kVA

Elektrické rozvody v obci sú prevedené vodičmi AIFe 25 mm² až AIFe 70 mm² na nadzemných podperách. Elektrické vzdušné rozvody sú v pomerne dobrom stave. V prípade plánovanej investičnej výstavby, podnikateľských a výrobných areálov, bude vybudovaná nová sieť trafostaníc s uložením káblových rozvodov do zeme (prípadne napojenie na existujúce trafostanice). V kontexte rozvoja budú zároveň riešené rozvody pre verejné osvetlenie iba zemnými káblami a osadením svietidiel na oceľové estetické stožiare.

Navrhované a rekonštruované TS bude treba riešiť ako typové -TBSV s napojením na navrhované káblové vedenie 22kV.

V urbanistickom návrhu výstavby sa uvažuje s nárastom počtu bytových jednotiek, občianskou vybavenosťou a s výrobou a podnikaním. Sídlny útvar je rozdelený na územno priestorové celky (UPC), v ktorých sa uvažuje s nárastom energetickej záťaže na celkovú hodnotu cca 2440 kVA. Ktoré bude riešené vybudovaním nových TS a rekonštrukciou existujúcich TS.

Ochranné pásmo el. vedení a transformátora treba dodržať v zmysle zákona o energetike č.656/2004. Ochranné pásmo je priestor v bezprostrednej blízkosti elektroenergetického zariadenia, ktorý je určený na zabezpečenie jeho spoľahlivej a plynulej prevádzky a na zabezpečenie ochrany života a zdravia osôb a majetku.

Ochranné pásmo vonkajšieho elektrického vedenia je vymedzené zvislými rovinami po oboch stranách vedenia vo vodorovnej vzdialenosti meranej kolmo na vedenie od krajného vodiča .

Táto vzdialenosť je 10 m pri napätí 22 kV (v súvislých lesných priesekoch 7 m) a u stožiarovej TS.

V ochrannom pásme vonkajšieho nadzemného elektrického vedenia a pod elektrickým vedením je zakázané:

- zriaďovať stavby, konštrukcie a skládky
- vysádzať a pestovať trvalé porasty s výškou presahujúcou 3m
- vysádzať a pestovať trvalé porasty s výškou presahujúcou 3m vo vzdialenosti do 2m od krajného vodiča vzdušného vedenia s jednoduchou izoláciou
- uskladňovať ľahko horľavé alebo výbušné látky
- vykonávať činnosti ohrozujúce bezpečnosť osôb a majetku
- vykonávať činnosti ohrozujúce elektrické vedenie a bezpečnosť a spoľahlivosť prevádzky sústavy
- vysádzať a pestovať trvalé porasty s výškou presahujúcou 3m vo vzdialenosti presahujúcej 5m od krajného vodiča vzdušného vedenia možno len vtedy, ak je zabezpečené, že tieto porasty pri páde nemôžu poškodiť vodiče vzdušného vedenia.
- vlastník nehnuteľnosti je povinný umožniť prevádzkovateľovi vonkajšieho nadzemného elektrického vedenia prístup a príjazd k vedeniu a na ten účel umožniť prevádzkovateľovi vonkajšieho nadzemného vedenia udržiavať priestor pod vedením a voľný pruh pozemkov (bezlesie) v šírke 4m po oboch stranách vonkajšieho nadzemného elektrického vedenia. Táto vzdialenosť sa vymedzuje od dotyku kolmice spustenej od krajného vodiča nadzemného elektrického vedenia na vodorovnú rovinu ukotvenia podperného bodu.

- stavby, konštrukcie, skládky, výsadbu trvalých porastov, práce a činnosti vykonané v ochrannom pásme je povinný odstrániť na vlastné náklady ten, kto ich bez súhlasu vykonal alebo dal vykonať.

Elektrické vedenia a ich ochranné pásma.

Elektrické nadzemné vedenie VN 22kV a slúžia predovšetkým pre potreby obce časť má tranzitný charakter.

Podľa § 36 zákona č. 656/2004 o energetike a o zmene niektorých zákonov je v ochrannom pásme vonkajšieho elektrického vedenia a pod vedením je zakázané: pestovať porasty s výškou presahujúcou 3 m. Vo vzdialenosti presahujúcej 5 m od krajného vodiča vzdušného vedenia je možné porasty pestovať do takej výšky, aby sa pri páde nemohli dotknúť vodiča elektrického vedenia. Na základe konzultácii s predstaviteľmi Západoslovenských elektrární bolo dohodnuté, že priamo pod vedením bude ponechaný priesek 3 m bez výsadby, z dôvodu prístupnosti k objektu.

- ÚPN vytvára územno-technické predpoklady pre zavedenie silových elektroenergetických sietí do všetkých rozvojových lokalít a radí ich medzi verejnoprospešné stavby.

Verejnú osvetlenie

Osvetľovacia sústava bola zastaraná a opotrebovaná úmerne jej veku. V obci z pohľadu spotrebovanej energie prevládali ortuťové výbojky. Predchádzajúca sústava verejného osvetlenia nebola schopná plniť svoju funkciu a zjavne neposkytovala platnou normou požadované parametre osvetlenia a náležitý stupeň bezpečnosti. V rámci rekonštrukcie a modernizácie verejného osvetlenia boli použité svietidlá a svetelné zdroje, ktoré vyhovujú prísny kritériám a normám kladeným na moderné verejné osvetlenie. Základným predpokladom dosiahnutia tohto stavu bolo použitie takých prvkov osvetľovacej sústavy, ktoré rešpektujú aj požiadavky na odstránenie nežiadúcich emisií. V rámci rekonštrukcie boli pôvodné svetelné zdroje v plnom rozsahu nahradené novými s technológiu LED .

Telekomunikácie

Na nadradenú telekomunikačnú sústavu je obec Palárikovo pripojená jestvujúcim telekomunikačným vedením /jestvujúca trasa HDPE rúr Slovak Telekom/, ktoré je vedené pozdĺž ochrannej hrádze Dlhého kanála odkiaľ odbočuje do budovy pošty v centre obce. Digitálna ATÚ obce je v budove pošty. Miestne rozvody sú prevedené metalickými káblami na stožiaroch vedených vedľa miestnych komunikácií. Aj okrajové časti a osady Jur a Ľudovítov sú napojené z hlavného vedenia. Nové trasy miestnych telekomunikačných káblov –optickej siete FTTH pre rozvojové lokality je potrebné viesť po oboch stranách obslužných komunikácií v koridoroch pre inžinierske siete v zmysle platných STN a podľa schválenej dokumentácie :INS FTTH NZAM 07 Palárikovo. Body napojenia pre telefónne prípojky novej bytovej výstavby a občianskej vybavenosti budú určené v podmienkach pri začatí územného konania pre konkrétnu lokalitu. Telefónna ústredňa má kapacitu na rozšírenie počtu účastníkov pre navrhovanú IBV,HBV,OV a pre rozvoj novej výroby. Rozvoj mobilnej telekomunikačnej siete zabezpečujú v súčasnosti operátori mobilných sietí. Tieto spoločnosti majú po území Slovenska rozmiestnené svoje základňové, prenosové a centrálné stanice podľa vlastných navrhnutých koncepcií rozvoja týchto spoločností, za pomoci ktorých zabezpečujú pre svojich užívateľov pokrytie signálom GSM v pásme 900 a 1800 MHz. Obec má dobré pokrytie signálom mobilných operátorov.

V obci sa nachádza prevádzka Slovenskej pošty, a.s..

Rozvodná sieť miestnych telekomunikačných sietí je vedená zemnými káblami prevažne popri komunikáciách. Vo väčšej časti obce sú vzdušné telekomunikačné rozvody, cez ktoré sa prostredníctvom účastníckych rozvádzačov napájajú jednotliví účastníci.

V zmysle zákona č.610/2003 podľa § 67 o elektronických komunikáciách sú vedenia verejnej telekomunikačnej siete (VTS) chránené ochranným pásmom.

Ochranné pásmo VTS je široké 1 m od osi jeho trasy. Hĺbka a výška OP je 2 m od úrovne zeme pri podzemných vedeniach a v okruhu 2 m pri nadzemných vedeniach.

V ochrannom pásme nemožno:

- umiestňovať stavby, zariadenia a porasty, ani vykonávať zemné práce, ktoré by mohli ohroziť telekomunikačné zariadenie,
- vykonávať prevádzkové činnosti spojené s používaním strojov a zariadení, ktoré rušia prevádzku telekomunikačných zariadení, alebo poskytovanie verejných telekomunikačných služieb.

Obecný rozhlas

Vedenie obecného rozhlasu je vedené pozdĺž miestnych komunikácií, väčšinou súbežne s vedením NN. Miestny rozhlas v obci je prevedený vzdušne samonosným káblom na betónových stĺpoch NN vo výške 1m pod úrovňou vedenia NN a VO vedení. Stožiare sú oceľové (prípadne na stožiaroch elektrického vedenia), do výšky 7,5 m nad zemou. Reprodukory prevažne 6 a 12 W sú rozmiestnené tak, aby nevznikali zázneje. Vedenie je na oboch koncoch chránené proti podpätiu bleskoistkami. Z hľadiska funkčnosti bude plne vyhovovať aj v ďalšom období až do času, pokiaľ odovzdávanie informácií v obci nebude na báze miestnej výmeny informácií z centra na Obecnom úrade.

Televízia

V obci je príjem televízneho signálu Slovenskej televízie zabezpečovaný televíznym prekrývačom DVB. Signál ku koncesionárom sa dostáva na kvalitnej digitálnej úrovni. Ďalším zdrojom TV signálu je Satelitné vysielanie.

Záver

V ochrannom pásme telekomunikačných zariadení a sietí nemožno:

- umiestňovať stavby, zariadenia a porasty, ani vykonávať zemné práce, ktoré by mohli ohroziť telekomunikačné zariadenie;
- vykonávať prevádzkové činnosti spojené s používaním strojov a zariadení, ktoré rušia prevádzku telekomunikačných zariadení, alebo poskytovanie verejných telekomunikačných služieb.

ÚPN vytvára územno-technické predpoklady pre napojenie elektrických a telekomunikačných sietí do všetkých rozvojových lokalít, ku všetkým objektom a zaraďuje ich medzi verejnoprospešné stavby a zohľadňuje možnosti výstavby/rozšírenia verejnej elektronickej komunikačnej siete (VEKS), ako technickej infraštruktúry vybavenia územia.

V zmysle § 67e ods.1. vrátane odseku 2 zákona č. 351/2011 Z. z. o elektronických komunikáciách v platnom znení sú v územnom pláne zakreslené trasy vedenia elektronickej komunikačnej siete. Podotýkame, že vedenie elektronickej komunikačnej siete je podľa § 2 ods. 14 zákona č. 351/2011 Z. z. o elektronických komunikáciách ako aj podľa § 139a ods. 10 písm. e) stavebného zákona verejným technickým vybavením územia.

B17 KONCEPCIA STAROSTLIVOSTI O ŽIVOTNÉ PROSTREDIE, PRÍPADNE HODNOTENIE Z HĽADISKA PREDPOKLADANIA VPLYVOV NA ŽIVOTNÉ PROSTREDIE

Prírodné stresové javy

Seizmicita

Riešené územie sa nachádza v oblasti mimo epicentier zemetrasnej činnosti /lokality s možnosťou výskytu makroseizmickej intenzity o sile 7° MCS - zdroj: *geo.enviroportall*

Rádioaktivita

Problematika rádioaktívneho ožarovania obyvateľstva je v ostatných rokoch vo svete i v Slovenskej republike predmetom zvýšenej pozornosti. Dôvodom je značná radiačná záťaž, podmienená umelými i prírodnými zdrojmi a nové poznatky hodnotenia ionizujúceho žiarenia. Z celkového rádioaktívneho žiarenia, ktoré voľne pôsobí na obyvateľstvo, viac ako dve tretiny tvoria prírodné rádioaktívne zdroje. Z nich radón sa podieľa 47 % na skladbe priemerného ročného efektívneho dávkového ekvivalentu ožiarovania obyvateľstva (Vedecký výbor OSN pre otázky ožiarovania, New York, 1988).

Najzávažnejším prírodným zdrojom žiarenia je radón-222 a jeho dcérske produkty rozpadu. Je to karcinogén, ktorý sa podieľa na vzniku rakoviny pľúc až desiatimi percentami. Zdrojovým objektom radónu sú väčšinou hlbšie pôdne horizonty a horniny s obsahom rádia-226, ktorého rozpadom Rn-222 vzniká. Z hĺbky sa radón rôznym spôsobom a rôznymi prísunovými cestami (neotektonické netesné zlomy, priepustné horniny, drvené zóny hornín, atď.) dostáva v pôdnom vzduchu, vode alebo v stavebných materiáloch do obytných priestorov.

Podľa mapového portálu ŠGÚ Dionýza štúra spadá severná časť katastrálneho územia do oblasti so stredným radónovým rizikom (63%). Zvyšná časť katastrálneho územia spadá do oblasti s nízkym radónovým rizikom (37%).

/vid'. výkres č.4/

Geodynamické javy

V riešenom území sa potencióálne vyskytujú nasledovné geodynamické javy:

- *ohrozenie poľnohospodárskych pôd veternou eróziou – silná až extrémna*
/Zdroj: podnemapy.sk/
- *ohrozenie poľnohospodárskych pôd vodnou eróziou:*
- Celé katastrálne územie nie je náchylné na vodnú eróziu. Náchylnosť na eróziu v celom území je žiadna alebo nízka (odnos pôdy je menej ako 4 t/ha za rok.
/Zdroj: podnemapy.sk/
- *náchylnosť celého k. ú. na zosúvanie - nie je (Atlas krajiny SR, 2002, str. 282)*

Zosuvné procesy a výmoľová erózia

Podľa vyjadrenia Štátneho geologického ústavu Dionýza Štúra nie sú v k. ú. zaregistrované zosuvy. V k. ú. nie sú evidované staré banské diela v zmysle § 35 ods.1, zákona č. 44/1988

a nie je určené prieskumné územie pre vyhradený nerast. V území je potrebné rešpektovať jestvujúce rigoly.

Protierózna ochrana

Veterná erózia predstavuje jeden z najvýznamnejších degradačných faktorov ohrozujúcich úrodnosť pôdy. Závažným degradačným faktorom je tiež zhutnenie pôdy ťažkými mechanizmami, úbytok a zhoršovanie kvality organickej hmoty v pôde.

Erózia ohrozenosť územia závisí hlavne od veľkosti pôdnych častíc a ich vzájomného pomeru. Všeobecne sa erodovateľnosť pôdy zvyšuje so stúpajúcim obsahom jemného prachu a znižuje sa so stúpajúcim podielom piesku, ílu a organickej hmoty v pôde. Najmenej odolnými k vodnej erózii sú nehumózne spraše, sprašové pokryvy a svahoviny. Najmenej náchylné sú piesčité pôdy s veľkou priepustnosťou pre vodu. Ílové pôdy sú odolné vplyvom značného obsahu koloidných častíc i keď sú najmenej priepustné.

Veterná erózia sa prejavuje predovšetkým na ľahkých pôdach, ktoré trpia rýchlym vysychaním pôdneho povrchu. Nie je obmedzená reliéfom terénu, vyskytuje sa ako v rovinách, tak i na svahoch. Zväčšovanie plôch v smere vetra sa zväčšuje i erózy účinnosť vetra (Stredanský, 2000).

Prejavy vodnej erózie neboli v území počas terénnych prác zaznamenané. Aj vzhľadom na sklon reliéfu (0° - $3,9^{\circ}$) nie je predpoklad, že by vodná erózia predstavovala v území významný faktor (na svahoch so sklonom menším ako 3° sa neprejavujú účinky vodnej erózie). Vo východnej časti k.ú. Palárikovo je aktuálna veterná erózia. Ide o degradačný proces, v dôsledku ktorého vznikajú škody nielen na poľnohospodárskej pôde a výrobe (odnos ornice, hnojív, osív, ničenie poľnohospodárskych plodín). Vytváraním návejov spôsobuje tiež zanášanie komunikácií, vodných tokov a znečisťuje ovzdušie. Veterná erózia pôsobí rozrušovaním pôdneho povrchu mechanickou silou vetra (abrázia), odnášaním rozrušovaných častíc vetrom (deflácia) a ukladaním týchto častíc na inom mieste (akumulácia).

Základnými faktormi spôsobujúcimi veternú eróziu sú meteorologické a pôdne faktory. Z meteorologických sú to predovšetkým veterné pomery, zrážky a výpar, čiže rýchlosť vetra a pôdna vlhkosť. Z pôdnych faktorov je to obsah neerodovateľných častíc ($>0,8$ mm) a obsah ílovitých častíc ($<0,01$ mm) v pôde (Ilavská a kol., 2005).

V praxi sa miera veternej erózie pôdy posudzuje podľa ročného odnosu pôdy v mm.rok^{-1} alebo $\text{t(m}^3\text{).ha}^{-1}\text{.rok}^{-1}$. Potrebu protieróznych opatrení indikuje prekročenie hodnôt tzv. tolerovateľného odnosu pôdy $40 \text{ t.ha}^{-1}\text{.rok}^{-1}$ podľa zákona č. 220/2004 Z. z.

Pre potreby ÚPN bola aplikovaná metodika stanovenia veternej erózie podľa STN 75 4501 (2000).

Tab.11 Ochrana pôdy proti veternej erózii na poľnohospodárskej pôde

protierózne opatrenie	spôsob realizácie
Organizačné	<ul style="list-style-type: none"> ▪ výber pestovaných plodín ▪ protierózne rozmiestnenie plodín ▪ veľkosť, tvar a rozmiestnenie honov
Agrotechnické na ornej pôde	<ul style="list-style-type: none"> ▪ pôdoochranná agrotechnika a mulčovanie ▪ úprava štruktúry pôdy ▪ zvýšenie vlhkosti povrchu pôdy ▪ úprava povrchu pôdy (stabilizácia a zdrsnenie)
Biologické	<ul style="list-style-type: none"> ▪ pásové pestovanie plodín ▪ ochranné lesné pásy (vetrolamy)
Technické	<ul style="list-style-type: none"> ▪ prenosné zábrany

Za jedno zo základných organizačných opatrení môžeme považovať usporiadanie pozemkov (honov), teda ich veľkosť, tvar a rozmiestnenie. Opatrenie sa zakladá na skracovaní erózne účinnej dĺžky svahov, úprave tvaru a orientácie pozemkov. Predstavuje jeden z najúčinnejších a najstarších spôsobov ochrany poľnohospodárskej pôdy.

Geotermálna energia

Geotermálna energia je najstaršou energiou na našej planéte. Je to energia, ktorú získala Zem pri svojom vzniku z materskej hmloviny, následnými zrážkami kozmických telies. V poslednej dobe je energia čiastočne generovaná rádioaktívnym rozpadom niektorých prvkov v zemskom telese. Podľa Štátneho geologického ústavu Dionýza Štúra spadá územie obce do vymedzenej oblasti s výskytom geotermálnych vôd. Najbližšie geotermálne vrty: GN-1sa nachádza v Nesvadoch, GNZ-1 je v Nových Zámkoch.

Sekundárne stresové javy a zdroje

Stresové javy a zdroje predstavujú sprievodné javy, ktoré vznikli ľudskou aktivitou a majú negatívny dosah na územie.

Znečistenie ovzdušia

Ochrana ovzdušia sa vykonáva v zmysle zákona č. 137/2010 Z. z. o ovzduší. Kategorizácia zdrojov znečistenia veľkých a stredných zdrojov znečistenia ovzdušia sa uskutočňuje v zmysle vyhlášky MŽP SR č. 410/2003 Z. z., ktorou sa mení a dopĺňa vyhláška MŽP SR č. 706/2002 Z. z. o zdrojoch znečisťovania ovzdušia, o emisných limitoch, o technických požiadavkách a všeobecných podmienkach prevádzkovania, o zozname znečisťujúcich látok, o kategorizácii zdrojov znečisťovania ovzdušia a o požiadavkách zabezpečenia rozptylu emisií znečisťujúcich látok

V obci sa veľké zdroje znečistenia ovzdušia nenachádzajú. Obec je plynofikovaná. V obci sa nachádzajú malé zdroje znečistenia z domových prevádzok.

Povrchové vody

Nariadením vlády č. 296/2005 Z. z. sa ustanovujú kvalitatívne ciele povrchových vôd a limitné hodnoty ukazovateľov znečistenia odpadových vôd a osobitných vôd. Povrchové vody sú znečisťované hlavne odpadovými vodami priemyselnými a komunálnymi, ktoré sú vypúšťané priamo do vodného toku. K nepriamemu znečisťovaniu dochádza aj vplyvom dažďovej vody (znečisťujúce látky v ovzduší a v pôde).

Povrchové vody v širšom dotknutom území patria do čiastkového povodia rieky Nitra a nadradeného povodia Dunaj. Sledované ukazovatele znečistenia povrchových vôd a zaradenie vodných tokov do jednotlivých tried kvality je hodnotené podľa kritérií, ktoré určuje STN 75 7211 „Klasifikácia povrchových vôd“. V katastrálnom území obce sa nenachádza žiadne odberné miesto sledovania kvality vodných tokov. Z uvedeného dôvodu nie je možné uviesť údaje o kvalite vody v tunajších vodných tokoch a úrovni znečistenia povrchových vôd.

K najväčším znečisťovateľom vôd patria odpadové vody z priemyselnej a poľnohospodárskej výroby a komunálne odpadové vody. Nakoľko v obci je vybudovaná kanalizácia, možno predpokladať, že nedochádza k priamemu znečisťovaniu povrchových vôd riešeného územia. Povrchové vody a vodné toky v riešenom území sú kontaminované predovšetkým splachmi humusu, pôdy (zeminy), hnojív, pesticídov vrátane vyvezených splaškov z polí a záhrad. Vďaka starostlivosti a kontrole zo strany obecného úradu sú prípady hádzania domového odpadu, kovového šrotu, obalov do vodných tokov skôr ojedinelé a periodicky sa odstraňujú. Značný rozsah chemického znečistenia predstavujú poľnohospodárske závody a

nelegálne skládky odpadov, z ktorých sú často vylúhované aj toxické látky znečisťujúce povrchové i podzemné vody.

Katastrálnym územím obce Palárikovo pretekajú spravované vodohospodársky významné vodné toky Dlhý kanál a Komočský kanál a drobné vodné toky Dolnokrižoviansky kanál, Hornokrižoviansky kanál, Nededský kanál, Žofiin kanál, Palárikovský kanál, Gazdovský kanál, Breštácky kanál, Zemné-Palárikovo, Palárikovský potok Stará hrádza a Ciky s ich bezmennými prítokmi. Viaceré vodné toky sú v správe Hydromeliorácie, š.p., resp. LESY SR,

Podpovrchové vody

Podpovrchové vody tvorí pôdna a podzemná voda.

V obci sa zachovalo množstvo studní, ktoré sa po vybudovaní využívajú zväčša na polievanie záhrad.

Pôdna voda je disponibilným zdrojom pre biosféru. Je obsiahnutá v pôde a nevytvára súvislú hladinu. Pôdna voda je veľmi dôležitá najmä z hľadiska jej využitia v poľnohospodárstve. *V riešenom území v súčasnosti nie sú dostupné dostatočné údaje o nej, nakoľko nie je vybudovaný monitoring na jej sledovanie.*

Podzemná voda je definovaná ako časť podpovrchovej vody, ktorá vyplňuje dutiny zvodnených hornín a ktorá podľa charakteru vytvára obyčajne súvislú hladinu. Podzemné vody majú vyhradené osobitné miesto v zákone o vodách, prednostne sa majú využívať pre zásobovanie obyvateľstva pitnou vodou.

Podzemná voda je nenahraditeľná zložka životného prostredia.

Kontaminácia pôd

Všetky druhy poľnohospodárskych pôd v posledných desaťročiach dlhodobým pôsobením intenzifikačných činiteľov a všeobecným zhoršovaním kvality životného prostredia utrpeli na kvalite, čiže znížila sa ich prirodzená úrodnosť. Zvyšovanie ich produktivity sa dialo vďaka zväčšujúcemu sa množstvu dodatkov energie pri pestovaní poľných plodín (nafta, počet operácií, inovácia strojového parku, chemické prostriedky na hnojenie a ochranu). V súčasnosti, kedy prišlo k radikálnemu zníženiu množstiev aplikovaných ochranných a výživových prostriedkov na jednotku plochy, sa obsahy cudzorodých látok postupne znižujú na limitné hodnoty, respektíve paradoxne sa pomaly začína objavovať ich deficit, čo sa sekundárne prejavuje na kvalite porastov.

Zníženie fyzikálnych a chemických kvalít pôd spočíva v znižovaní podielu humusu obmedzeným prísunom organickej hmoty.

Chemická degradácia pôdy môže byť spôsobená vplyvom rizikových látok anorganickej a organickej povahy z prírodných aj antropických zdrojov, ktoré v určitej koncentrácii pôsobia škodlivo na pôdu, vyvolávajú zmeny jej chemických a biologických vlastností, negatívne ovplyvňujú produkčný potenciál pôd, znižujú hodnotu plodín, negatívne pôsobia na vodu, atmosféru, zdravie ľudí a zvierat.

Z hľadiska kontaminácie sú pôdy riešeného územia zaradené medzi relatívne čisté pôdy. (*Atlas krajiny SR, 2002, M 1: 500 000, M 1: 1 000 000, str. 279 - 280*).

Zaťaženie prostredia hlukom

Negatívny vplyv na sídlo má prítomnosť ciest III. triedy III/1472 a III/1494, ktorá obcou prechádzajú severo-južným a severo-východným smerom. Sú zdrojom hluku a vibrácií.

Negatívny vplyv na sídlo má predovšetkým prítomnosť cesty III. triedy III/1497, ktorá prechádza zastavaným územím obce Palárikovo. Je zdrojom hluku, vibrácií a záťažou pre životné prostredie. *V miestnej časti Ludovítov je časť zastavaného územia postihnutá hlukom zo železnice.*

Poškodenie bioty

Biota zahŕňa všetky živé organizmy vo vymedzenom priestore. K poškodzovaniu bioty dochádza vplyvom aj prírodných činiteľov. V tejto časti sú uvedené najmä tie, ktoré súvisia s činnosťou človeka v krajine a ktoré poškodzujú najmä pôvodné druhy rastlín a živočíchov, z ktorých mnohé sú predmetom ochrany prírody.

Medzi dôsledky hospodárskej činnosti človeka patrí aj napr. znižovanie plochy pôvodných a prirodzených biotopov, ich fragmentácia resp. ich zničenie. Zároveň tieto plochy pôvodných biotopov boli resp. sú nahradzované umelými človekom vytvorenými biotopmi, ktoré boli obsadené nepôvodnými druhmi organizmov, či už zámerne (napr. cieľavedomé pestovanie poľnohospodárskych kultúr) alebo sekundárne prenikaním agresívnejších druhov, ktoré vytlačili resp. vytláčajú pôvodné druhy organizmov. Dôsledkom tohto procesu je postupné znižovanie biodiverzity v krajine až po vymiznutie niektorých druhov.

K poškodzovaniu bioty v súčasnosti dochádza aj sekundárnymi stresovými zdrojmi, ktoré sú spojené so zavádzaním intenzívnej poľnohospodárskej výroby, zakladaním nových urbanizovaných plôch (najmä výstavbou objektov bývania, dopravy a priemyselnej výroby) a to znečisťovaním ovzdušia, pôdy a vody ako základných zložiek životného prostredia živých organizmov.

V riešenom území k najrozsiahljšiemu poškodzovaniu bioty došlo vplyvom zavádzania intenzívnej poľnohospodárskej výroby. Súčasťou tohto procesu bolo odvodnenie, melioračné a regulačné úpravy územia, následkom ktorých došlo k zmene aj vodných pomerov v krajine. Postupné rozširovanie plôch poľnohospodárskej pôdy sa uskutočňovalo najmä na úkor prirodzených lúčnych a lesných spoločenstiev.

Biota v riešenom území je ohrozovaná a poškodzovaná aj existujúcimi barierovými objektmi, ktoré ohrozujú najmä živočíchy. Sú to predovšetkým nadzemné elektrovedy a dopravné koridory.

Nadzemné elektrovedy spôsobujú zranenie resp. uhynutie vtákov v dôsledku nárazu počas letu alebo zásahu elektrickým prúdom. Pri novobudovaných elektrovedov resp. pri rekonštrukcii jestvujúcich je potrebné vykonať technické opatrenia na zabránenie úhynu vtákov.

Cestná doprava spôsobuje zranenie resp. úhyn ďalších druhov živočíchov (najmä obojživelníkov, plazov a cicavcov) v dôsledku nárazu. Kosenie okrajov ciest výrazne znižuje toto riziko.

Pôvodná biota je poškodzovaná aj využívaním niektorých foriem hospodárenia napr. v lesnom hospodárstve je to holorubný spôsob obnovy, celoplošná príprava pôdy a pestovanie nepôvodných druhov drevín, akými sú napr. agát biely a topol šľachtený.

Biota je poškodzovaná aj vplyvom používania rôznych chemických látok v poľnohospodárskej i lesohospodárskej činnosti, znečisťovaním pôdy a vody odpadovými vodami, nelegálnymi skládkami.

Stresové prvky a javy sídelné a technické**Výrobné a poľnohospodárske areály**

Ekonomická základňa obce je tvorená súkromným sektorom, ktorý v obci predstavujú predovšetkým podnikatelia - živnostníci. V obci má zastúpenie aj niekoľko malých firiem (do 25 zamestnancov). Priemyselná výroba, ktorá by ohrozovala kvalitu zložiek životného prostredia tu nie je. Potenciálnym zdrojom hluku, prachu ako aj znečisťovania ovzdušia pachom sú poľnohospodárske chovateľské areálové podniky.

Obytné areály a areály služieb

Kvalita životného prostredia je ohrozovaná najmä z bodových zdrojov znečisťovania ovzdušia (vykurovanie tuhým palivom, nepovolené spaľovanie bioodpadu v záhrade), ohrozením kvality podzemnej vody, únikom odpadových vôd z netesných žump a šírením invázy druhov rastlín v neudržiavaných priestoroch.

Dopravné línie a plochy

Cez k.ú. Palárikovo prechádzajú cesty I. a III. triedy, ktoré sú významnou dopravnou spojnicou obce s okresným mestom Nové Zámky a mestom Šurany. Cesta I. triedy je v správe SSC. Cesty III. triedy sú v správe VÚC NSK. Z ciest III. triedy vychádzajú vjazdy na poľnohospodárske pozemky, ktoré úzko súvisia s poľnohospodárskou výrobou. Na severovýchodnom okraji k.ú. Palárikovo sa nachádza cesta I. triedy I/75. Medzi cestou I/75 a zastavaným územím obce prechádza železničná trať.

Elektrovody

Cez k. ú. prechádzajú línie 400 kV, 110kV a 22 kV vzdušného elektrického vedenia. Vzdušné elektrické vedenia sú potenciálnym nebezpečenstvom pre vtáky a patria medzi pohľadovo krajinnosteetické negatíva.

Produktovody

Cez riešené územie neprechádzajú produktovody a nezasahujú do neho ani ich ochranné pásma.

Telekomunikácie

Spoločnosť Slovak Telekom má v k. ú. Palárikovo trasy telekomunikačných káblov rôznej dôležitosti vrátane zariadení a objektov, ktoré sú podrobne charakterizované a znázornené i v grafickej časti ÚPN.

Čerpacia stanica pohonných hmôt

Verejná ČSPL sa v obci v súčasnosti **nenachádzajú**. Navrhovaná ČSPL je lokalizovaná do ÚPC-S2.

Skládky a smetiská

Všeobecne záväzné nariadenie o odpadoch na základe ustanovenia § 6 zákona NR SR č. 369/1990 Zb. o obecnom zriadení v znení neskorších predpisov a v súlade so zákonom č. 409/2006 o odpadoch a o zmene a doplnení niektorých zákonov v obci určuje systém zberu, prepravy a zneškodňovania komunálneho odpadu.

Komunálny odpad v obci je vyvážaný v pravidelných intervaloch na regionálnu skládku tuhého komunálneho odpadu.

V predmetnom území sú na základe registra skládok Štátneho geologického ústavu Dionýza Štúra evidované 4 skládky /upravená/prekryté/.

Jednou z nich je pôvodná obecná skládka TKO na ul. Bagara, ktorá bola už revitalizovaná a uzatvorená je potrebné pravidelne udržiavať a monitorovať stav podzemných vôd na okraji skládky. Všetky typy skládok sú evidované a v návrhu rešpektované.

V predmetnom území sú na základe výpisu Informačného systému environmentálnych záťaží Slovenskej republiky evidované environmentálne záťaže:

Názov EZ:	NZ (017)/ Palárikovo - skládka TKO
Názov lokality:	skládka TKO
Druh činnosti:	skládka tuhého komunálneho odpadu
Stupeň priority:	v registri nie je uvedený
Registrovaná ako:	C sanovaná/rekultivovaná lokalita

- predmetné územie spadá do nízkeho až stredného radónového rizika. Stredné radónové riziko môže negatívne ovplyvniť možnosti ďalšieho využitia územia;
- neevidujú prognózu zvýšeného radónového rizika (eU nad 4 ppm). Izoplochy radónového rizika (null).

Ministerstvo životného prostredia SR podľa § 20 ods.3 geolog. zákona vymedzuje ako riziká stavebného využitia výskyt stredného radónového rizika. Vhodnosť a podmienky stavebného využitia takéhoto územia je potrebné posúdiť podľa zákona č.355/2007 Z.z. a vyhlášky č.98/2018 Z.z.

- neevidujú referenčné plochy radónového rizika
- neevidujú sa svahové deformácie;
- neevidujú sa výhradné ložiská DP;
- neevidujú sa výhradné ložiská CHLU
- neevidujú sa výhradné ložiská OVL;
- neevidujú sa staré banské diela;
- neevidujú sa prieskumné územia určené;
- neevidujú sa ložiská nevyhradeného nerastu;
- neevidujú sa prieskumné územia návrhy;
- neevidujú sa prieskumné územia určené;

Ohrozenie prvkov ÚSES

Prvky územného systému ekologickej stability ohrozujú socioekonomické javy, ktoré sa prejavujú plošným, líniovým alebo bodovým zásahom, ohrozujú funkčnosť ÚSESu, ale aj samotnú existenciu jednotlivých prvkov ÚSES.

V riešenom území prvky ÚSES sú najviac ohrozované:

- *intenzívnou poľnohospodárskou výrobou*

Intenzívna poľnohospodárska činnosť je zdrojom znečisťovanie zložiek ŽP, najmä pôdy a vody napr. vplyvom používaných agrochemikálií (obzvlášť citlivé sú vodné ekosystémy). Veľkoplošný spôsob obhospodarovania ornej pôdy priniesol so sebou redukciu najmä plôch NSKV a TTP a potlačilo mozaikovitosť krajiny, jej rozmanitosť.

- *odpadovým hospodárstvom*

Nelegálne skládky sú potencionálnym zdrojom znečistenia podložia, pôdy a podzemných vôd (nelegálne skládky pri poľných cestách). Potencionálnou environmentálnou záťažou pre životné prostredie je aj nesprávna manipulácia a uskladňovanie odpadov, skladovanie rôznych materiálov resp. medziproduktov z výroby.

- *prvkami technickej a dopravnej infraštruktúry*

Najohrozenejšími prvkami v ekologickej sieti sú biokoridory vodných tokov - najviac sú ohrozené vodohospodárskymi úpravami (reguláciami) a ich križovaním s líniovými stavbami, ako aj znečisťovaním vôd odpadovými vodami zo žúmp .

Vzdušné elektrické vedenia, ktoré križujú poľnohospodársku krajinu, obmedzujú možnosť doplniť sieť ÚSES o nové prvky a zároveň sú hrozbou najmä pre vtáctvo.

Cesty sú bariérou pre migráciu menej pohyblivých živočíchov.

Pásma hygienickej ochrany

Pásma hygienickej ochrany (PHO) v okolí technických prvkov sa určujú s cieľom ochrany okolia pred ich nepriaznivými účinkami. Možno ich považovať za zóny negatívneho vplyvu daných objektov na okolité prostredie. Okrem pásiem hygienickej ochrany sa v okolí technických prvkov vyčleňujú tiež technické a bezpečnostné pásma, cieľom ktorých je ochrana technických objektov pred negatívnymi vplyvmi okolia.

Spoločnou črtou uvedených pásiem je limitujúci a obmedzujúci vzťah k rozvoju jednotlivých socioekonomických aktivít a z toho vyplývajúci obmedzujúci a limitujúci účinok využitia potenciálu územia.

B18 VYMEDZENIE A VYZNAČENIE PRIESKUMNÝCH ÚZEMÍ, CHRÁNENÝCH LOŽISKOVÝCH ÚZEMÍ A DOBÝVACÍCH PRIESTOROV

Ochrana prírodných zdrojov, ložísk nerastných surovín

Ochranu a využitie nerastného bohatstva upravuje najmä zákon č. 44/1988 Zb. o ochrane a využití nerastného bohatstva (banský zákon) v znení ďalších zákonov, zákon č. 569/2007 Z.z. o geologických prácach (geologický zákon) a vyhlášky MŽP SR č.51/2008 Z.z., ktorou sa vykonáva geologický zákon a iné právne predpisy.

Chránené ložiskové územie zahŕňa územie, na ktorom by stavby a zariadenia, ktoré nesúvisia s dobývaním výhradného ložiska, mohli znemožniť alebo sťažiť dobývanie výhradného ložiska.

Chránené ložiskové územie a jeho zmeny určuje obvodný banský úrad rozhodnutím po vyjadrení príslušného orgánu ochrany prírody a po dohode s príslušným stavebným úradom podľa osobitného predpisu.

Z hľadiska využívania ložísk nerastov ako aj ich ochrany má zásadný význam rozdelenie ložísk na výhradné ložiská, ktoré tvoria nerastné bohatstvo vo vlastníctve štátu a ložiská nevýhradných nerastov, ktoré sú súčasťou pozemku.

V zmysle uvedenej legislatívy je potrebné na území chrániť všetky výhradné ložiská nerastov, ktoré sú chránené určenými dobývacími priestormi a chránenými ložiskovými územiami.

Podľa vyjadrenia Štátneho geologického ústavu Dionýza Štúra pre k.ú.Palárikovo :

Podľa mapového portálu ŠGÚ Dionýza Štúra riešené územie spadá do oblasti so stredným radónovým rizikom.

- . Stredné radónové riziko môže negatívne ovplyvniť možnosti ďalšieho využitia územia;
- neevidujú prognózu zvýšeného radónového rizika (eU nad 4 ppm);
- neevidujú referenčné plochy radónového rizika.

Chránené ložiskové územie (CHLÚ)

Chránené ložiskové územie zahŕňa územie, na ktorom by stavby a zariadenia, ktoré nesúvisia s dobývaním výhradného ložiska, mohli znemožniť alebo sťažiť dobývanie výhradného ložiska. Banský zákon vymedzuje rozdelenie nerastov na výhradné ložiská, ktoré tvoria nerastné bohatstvo vo vlastníctve štátu a ložiská nevýhradných nerastov, ktoré sú súčasťou pozemku.

Podľa vyjadrenia Štátneho geologického ústavu Dionýza Štúra (ŠGÚDŠ) v katastrálnom

území neevidujú:

- objekty, na ktoré by sa vzťahovala ochrana ložísk nerastných surovín;
- staré banské diela v zmysle § 35 ods.1, zákona č. 44/1988;
- prieskumné územie pre vyhradený nerast;
- zaregistrované svahové deformácie a zosuvy;
- výhradné ložiská DP;
- výhradné ložiská CHLU;
- výhradné ložiská OVL;
- ložiská nevyhradeného nerastu;

B19 VYMEDZENIE PLÔCH VYŽADUJÚCICH ZVÝŠENÚ OCHRANU, NAPR. ZÁPLAVOVÉ ÚZEMIE

Katastrálnym územím obce Palárikovo pretekajú spravované vodohospodársky významné vodné toky Dlhý kanál a Komočský kanál a drobné vodné toky Dolnokrižoviansky kanál, Hornokrižoviansky kanál, Nededský kanál, Žofiin kanál, Palárikovský kanál, Gazdovský kanál, Breštácky kanál, Zemné-Palárikovo, Palárikovský potok Stará hrádza a Ciky s ich bezmennými prítokmi. Upozorňujeme, že viaceré vodné toky sú v správe Hydromeliorácie, š.p., resp. LESY SR, preto je potrebné vyžiadať stanovisko od týchto inštitúcií. Právna starostlivosť o vodu je vymedzená v zákone č. 364/2004 Z.z. o vodách a o zmene a doplnení zákona Slovenskej národnej rady č. 372/1990 Zb. o priestupkoch v znení neskorších predpisov (vodný zákon) v znení zákona č. 587/2004 Z. z. Tento zákon vytvára podmienky na všestrannú ochranu povrchových vôd a podzemných vôd vrátane vodných ekosystémov a od vôd priamo závislých krajinných ekosystémov, na zlepšenie stavu povrchových vôd a na ich účelné a hospodárne využívanie.

Na území obce Palárikovo sa nenachádzajú žiadni významní odberatelia povrchových či podzemných vôd. Z hľadiska kvantitatívnej vodohospodárskej bilancie stanovujúcej vzťah medzi zdrojmi vody a požiadavkami na vodu a zistením požiadaviek krytia vodnými zdrojmi v obci je vo všetkých bilančných profiloch zaznamenaný aktívny bilančný stav.

Katastrálne územie obce Palárikovo nebolo zaradené medzi geografické oblasti s potenciálne významným povodňovým rizikom (PMPR) a pre túto oblasť neboli vypracované mapy povodňového ohrozenia a mapy povodňového rizika.

Ohrozenie územia povodňami

Ochrana pred povodňami zahrňuje:

- a) úpravy tokov,
- b) budovanie ochranných hrádzi
- b) kombináciu opatrení a) + b)

Do celkovej koncepcie vodného hospodárstva je zahrnutá aj úprava menších vodných tokov a drobných prítokov v území.

Medzi ochranu pred povodňami zaraďujeme najmä: povodňové plány, povodňové prehliadky, predpovedná, hlásna a varovná povodňová služba, povodňové zabezpečovacie a záchranné práce.

Pri návrhu rozvojových zámerov v tomto území je nevyhnutné rešpektovať zákon o ochrane pred povodňami č.7/2010 Z.z. (§20, ods. 6, 7, 8, 9).

Riziko povodní

Pri návrhu rozvojových zámerov v tomto území je nevyhnutné rešpektovať zákon o ochrane pred povodňami č.7/2010 Z.z. (§20, ods. 6, 7, 8, 9).

V prípade akýchkoľvek stavebných zámerov v blízkosti vodných tokov s nedostatočnou kapacitou koryta na odvedenie prietoku Q 100 – ročnej veľkej vody požadujeme rešpektovať ich inundačné územie, zamedziť v nich výstavbu a iné nevhodné činnosti v zmysle tohto zákona.

Vytvárať podmienky a budovať potrebné protipovodňové opatrenia s dôrazom na ochranu intravilánu obce.

Stavby protipovodňovej ochrany sú zaradené v územnoplánovacej dokumentácii medzi verejnospesné stavby.

V rámci využitia územia nesmie dôjsť k významným zásahom do režimu povrchových vôd, vodných tokov a povrchových technických diel na nich.

Stavby na území s trvalo zvýšenou aktivitou podzemných vôd požadujeme osádzať s úrovňou suterénu min. 0,5 m nad rastlým terénom, bez budovania pivničných priestorov.

Akúkoľvek investorskú činnosť a výsadbu porastov v blízkosti vodných tokov a ich ochranného pásma odsúhlasí so správcom vodného toku –SVP š.p.

V prípade situovania rozvojových lokalít v potenciálne zaplavovanom území si musí žiadateľ – investor protipovodňovú ochranu zabezpečiť na vlastné náklady, vrátane príslušnej projektovej dokumentácie. Protipovodňová ochrana nesmie negatívne ovplyvniť odtokové pomery nižšie položených úsekov vodných tokov.

Záver:

1. Zabezpečiť vykonanie preventívnych opatrení pred povodňami, ako sú opatrenia, ktoré spomaľujú odtok vody z povodia do vodných tokov, zvyšovať retenčnú schopnosť územia, zabezpečiť akumuláciu vôd v lokalitách na to vhodných, ktoré chránia obec pred zaplavením územia vodou z povrchového odtoku, ako aj zaplavenia vodou z vodného toku.

2. Snažiť sa udržať vody z povrchového odtoku na miestach, kde vzniknú a neodvádzajú ich do recipientu.

3. Pri umiestňovaní stavieb brať do úvahy inundačné územie, územia ohrozené povodňami (v potenciálnej zóne zaplavenia) a pobrežné pozemky pozdĺž toku Kadaň.

4. Pri schvaľovaní nových investičných zámerov brať do úvahy ich budúci možný vplyv na kvalitu povrchových a podzemných vôd. ako aj ich celkový vplyv na životné prostredie.

5. Pri činnostiach plánovaných na pobrežných pozemkoch drobných vodných tokov, kde je ochranné pásmo 5 m od brehovej čiary, je potrebný súhlas OÚ Komárno, OSŽP, ŠVS, podľa § 27 vodného zákona.

6. Podporovať opatrenia na vodných tokoch z hľadiska ochrany pred povodňami, úpravy pred vybrežovaním vôd, stabilizácia koryta na tokoch a realizovať ochranné technické opatrenia na monitorovaných lokalitách v rámci katastrálneho územia obce Palárikovo.

V záujme zabezpečenia ochrany riešeného územia pred povodňami musia byť rozvojové aktivity súlade so Zákonom č.7/2010 Z.z o ochrane pred povodňami a v súlade s „Povodňovým plánom záchranných prác“.

Zvýšenú ochranu treba venovať aj nasledujúcim hodnotným lokalitám s významnou mikroklimatickou, ekostabilizačnou funkciou , významné biotopy - refúgiá fauny a flóry :

PR Palárikovské lúky (EČ 1194) o výmere 16,93 ha. PR bola vyhlásená v roku 2011 Vyhláškou KÚŽP Nitra č. 1/2011 zo 14. januára 2011 - účinnosť od 1. 2. 2011. Predmetom ochrany sú zachovalé biotopy európskeho významu: Nížinné a podhorské kosné lúky (6510)

a Vnútrozemské slaniská a slané lúky (1340) a druhy európskeho významu: pichliač úzkolistý (*Cirsium brachycephalum*) a kunka červenobruchá (*Bombina bombina*). PR je zaradená v 4. stupni ochrany a patrí pod správu ŠOP – SR -CHKO Dunajské luhy. PR sa nachádza v katastri obce Palárikovo.

CHA Palárikovský park (EČ 967) o výmere 50,88 ha. CHA bol vyhlásený v roku 1984 Uznesením Rady ONV v Nových Zámkoch č. 500/041284 zo dňa 4. 12. 1984. Predmetom ochrany je historický park v obci Palárikovo. CHA je zaradený v 4. stupni ochrany a patrí pod správu ŠOP - S-CHKO Dunajské luhy. CHA sa nachádza v katastri obce Palárikovo.

Biokoridor regionálneho významu hydrický **RBkh1- Dlhý kanál**,
Biokoridor regionálneho významu hydrický **RBkh2-Hornokrižoviánsky kanál**,
Biokoridor regionálneho významu hydrický **RBkh3-Komočský kanál**,

Biocentrá existujúce:
biocentrum regionálneho **RBc2-Bažantnica**

Biokoridory navrhované:
biokoridor miestneho významu hydrický **nMBkh1-Palárikovský potok**

B20 VYHODNOTENIE PERSPEKTÍVNEHO POUŽITIA POĽNOHOSPODÁRSKEJ A LESNEJ PÔDY NA NEPOĽNOHOSPODÁRSKE ÚČELY

Definícia pôdy

Tak ako sa vyvíjala pôda, vyvíjali sa aj definície pôdy. Kron /1853/definoval pôdu ako vrchnú vrstvu Zeme schopnú niesť rastlinný kryt. O tridsať rokov neskôr Dokučajev /1880/ vniesol do definície biotické a abiotické prvky. V každom prípade môžeme konštatovať, že pod vplyvom vedomostného rastu sa vždy jednalo o veľmi pragmatické vyjadrenia. V odporúčaní Rady Európy R-92-8 o ochrane pôdy je definícia pôdy uznávajúca širší rozsah jej významu s nasledovnými funkciami:

- a) produkcia biomasy
- b) filtrácia, pufrácia a transformácia látok v prírode
- c) ochrana diverzity druhov živých organizmov
- d) fyzikálne médium a priestorová základňa pre socio-ekonomické aktivity (poľnohospodárstvo, lesníctvo, priemysel a iné.)
- e) zdroj surovín, zásobáreň vody, ílu, piesku, kameňa ,minerálov a i.
- f) kultúrne dedičstvo vrátane paleontologických a archeologických nálezov.

V úvode spomínané funkcie pôdy majú podľa Agendy 21(1992) rovnakú dôležitosť so zachovaním princípu, podľa ktorého pri konflikte medzi ekonomickými a ekologickými záujmami človeka k pôde sa musia uprednostniť záujmy ekologické. Môžeme konštatovať, že zvýšenie poľnohospodárskej výroby pre zabezpečenie potravín v našom kraji nie je možné riešiť zväčšením výmery poľnohospodársky využívannej pôdy. Podľa tvz."carrying capacity" územia, súčasná výmera poľnohospodárskych pod SR je na hranici dostatočnosti

(0,46 ha na 1 obyvateľa). Táto hranica pri súčasných široko využiteľných technológiách je limitujúca a pokles pod túto hranicu znižuje potenciál pre uspokojenie výživy obyvateľstva.

Právna ochrana poľnohospodárskej pôdy.

Právna ochrana poľnohospodárskej pôdy na území Slovenskej Republiky má viac ako 50-ročnú históriu.

V roku 1992 nadobudol účinnosť zákon o ochrane poľnohospodárskej pôdy, zákon SNR č. 307/1992

Zb., a nariadenie vlády SR č. 19/1993 Z.z o základných sadzbách odvodov za odňatie poľnohospodárskej pôdy . V roku 1996 bolo nar. vlády SR č. 19/1993 Z.z v znení nar. vlády SR č. 278/1994 Z.z. zrušené a nahradené novým nariadením vlády SR č. 152/1996 Z.z o základných sadzbách odvodov za odňatie poľnohospodárskej pôdy . Dôvodom pre spracovanie a vydanie úplne nového zákona v roku 1992 bolo nové právne prostredie v SR po roku 1990.

V ustanoveniach zákona je pôda deklarovaná ako nenahraditeľný prírodný zdroj a nezastupiteľná zložka životného prostredia. Každý je povinný chrániť prirodzené funkcie poľnohospodárskej pôdy a vyhnúť sa konaniu, ktoré by viedlo k jeho zhoršeniu.

Od 1.mája 2004 nadobudol účinnosť nový zákon NR SR č. 220/2004 O ochrane a využívaní poľnohospodárskej pôdy a o zmene zákona č. 245/2003 Z.z o integrovanej prevencii a kontrole znečisťovania životného prostredia a o zmene a doplnení niektorých zákonov.

Právne úpravy dali priestor pre uplatnenie zásad ochrany poľnohospodárskej pôdy už pri územnoplánovacej činnosti, zvlášť pri spracovaní návrhov územnoplánovacej dokumentácie

Medzi základné zásady patria:

- čo najmenej narúšať funkciu PP a zabezpečovať jej poľnohospodárske využívanie;
- chrániť poľnohosp. pôdu najkvalitnejšiu a najproduktívnejšiu a v tomto zmysle už v územnoplánovacom procese zabezpečovať ochranu poľnohospodárskej pôdy;
- chrániť poľnohosp. pôdu 1-4-bonitnej triedy, prípadne ornú pôdu, na ktorej boli vybudované závlahy a odvodnenie;
- urbanistický rozvoj sídelných útvarov (obcí a miest) na PP pristúpiť len v prípade , ak možnosti dostavby, zástavby a prestavby boli zastavanom území vyčerpané;
- klásť dôraz na alternatívne riešenia, v prípade záberu najkvalitnejšej poľnohospodárskej pôdy. Vyhláška č. 508/2004 Z.z ustanovuje podrobnosti o spracúvaní bilancie a skrývky humusového horizontu, rekumulácii dočasne odňatej pôdy.

Ochrana pôdy

Na ochranu poľnohospodárskej pôdy sa uplatňuje zákon č. 220/2004 Z.Z. o ochrane a využívaní poľnohospodárskej pôdy. Tento zákon ustanovuje ochranu vlastností a funkcií poľnohospodárskej pôdy a zabezpečenie jej trvalo udržateľného obhospodarovania a poľnohospodárskeho využívania, ochranu environmentálnych funkcií poľnohospodárskej pôdy, ochranu výmery poľnohospodárskej pôdy pred neoprávnenými zábermi na nepoľnohospodárske použitie, postup pri zmene druhu pozemku ako aj sankcie za porušenie povinnosti ustanovenej zákonom.

Poľnohospodársku pôdu možno použiť na stavebné účely a iné nepoľnohospodárske účely len v nevyhnutných prípadoch a v odôvodnenom rozsahu. V konaniach o zmene poľnohospodárskeho druhu pozemku je orgán ochrany poľnohospodárskej pôdy povinný zabezpečiť ochranu najkvalitnejšej poľnohospodárskej pôdy v katastrálnom území podľa kódu bonitovaných pôdno-ekologických jednotiek (BPEJ).

Bonitovaná pôdno-ekologická jednotka (BPEJ) je ustanovená zákonom ako klasifikačný a identifikačný údaj vyjadrujúci kvalitu a hodnotu produkčno-ekologického potenciálu poľnohospodárskej pôdy na danom stanovišti.

Vyhláškou MPRV SR č. 59/2013, ktorá mení a dopĺňa vyhlášku č. 508/2004 Z.z. sa vykonáva § 27 zákona NR SR č. 220/2004 Z. z. o ochrane a využívaní poľnohospodárskej pôdy. Nariadenie vlády SR č. 58/2013 Z.z. v prílohe č. 2 ustanovuje Zoznam najkvalitnejšej poľnohospodárskej pôdy v príslušnom katastrálnom území podľa kódu BPEJ. Tento kód zaraďuje poľnohospodársku pôdu do 9 skupín, pričom najkvalitnejšie patria do 1. bonitnej skupiny a najmenej kvalitné do 9. bonitnej skupiny. Prvé 4 skupiny sú chránené podľa § 12 zákona o ochrane a využívaní poľnohospodárskej pôdy.

Podľa geologickej mapy Podunajskej nížiny – Nitrianskej pahorkatiny (Pristaš et al., 2000), základnej hydrogeologickej mapy listu 45 Nitra (Franko – Pospíšil, 1976) a archívnych hydrogeologických vrto (Geologická a hydrogeologická preskúmanosť územia) sa na geologickej stavbe záujmového územia podieľajú sedimenty neogénu akvartéru. To má taktiež vplyv na seizmicitu územia. Podľa STN EN 1998

"Navrhovanie konštrukcií na seizmickú odolnosť" sa záujmová oblasť nachádza v oblasti s možnosťou výskytu seizmických otrasov maximálne 7o stupnice MSK - 64. V základnom geochemickom type zastúpených hornín prevládajú ílovce.

Z hľadiska vsakovania povrchových vôd do podložia sú geologické pomery v danej lokalite nepriaznivé. Neogén je zastúpený ílmi s vysokou plasticitou tr. F8, CH prevažne tuhej, menej pevnej konzistencie, ílmi so strednou a nízkou plasticitou tr. F6, CI-CL prevažne tuhej, menej pevnej konzistencie, - ílmi piesčitými tr. F4, CS tuhej konzistencie, pieskami ílovitými tr. S5, SC stredne uľahnutými až uľahnutými, miestami diageneticky spevnenými.

V nadloží neogénu od hĺbky 4,0 - 5,6 m vystupujú kvartérne zeminy zastúpené od povrchu ornou mocnosťou 0,3 - 0,5 m miestami v podloží s humusovitou hlinou mocnosťou 0,3 - 0,4 m.

Na štruktúre pôdnej pokrývky Palárikova sa podieľajú viaceré druhy a typy pôd. V Palárikove nájdeme pôdy ílovito - hlinité, ktoré sa viažu predovšetkým na zrnitostne ťažšie riečne uloženiny, na sprašové hliny. Palárikovo má černoziemné, lužné pôdy a slaniská. Z hľadiska využitia pôdneho fondu poľnohospodárska pôda v Palárikove zaberá 4053,84 ha, z toho orná pôda 3780 ha a vinice necelých 19 ha. Z nepoľnohospodárskej pôdy zaberajú lesné pozemky 237 ha, zastavané plochy a nádvorcia 365,61 ha. Celková výmera pôdy predstavuje 5129,39 ha.

Údaje o katastrálnej ploche k.ú. Palárikovo (č. k.ú. 845027).

Celková výmera katastrálneho územia je 5129 ha, z toho:

- poľnohospodárska pôda predstavuje 4053 ha - 79,02 %
- nepoľnohospodárska pôda predstavuje 1076 ha - 20,98 %

Poľnohospodársky pôdny fond (PPF) má nasledovnú štruktúru:

- celkom rozloha PP	4053 ha (79,02 %)
z toho :	
- orná pôda	3780 ha (73,70 %)
- vinice	19 ha (0,37 %)
- ovocné sady	7 ha (0,14 %)
- trvalé trávnaté porasty	107 ha (2,09 %)
- záhrady	140 ha (2,73 %)
- chmeľnice	0 ha (0,00 %)

Nepoľnohospodársky fond predstavuje rozlohu:

- celkom rozloha NPP	1076 ha (20,98 %)
z toho :	
- lesné pozemky	237 ha (4,62 %)

- vodné plochy	311 ha	(6,06 %)
- zastavané plochy	372 ha	(7,25 %)
- ostatné plochy	157 ha	(3,06 %)

(Zdroj: Úrad geodézie, kartografie a katastra Slovenskej republiky; údaje platné k 9.6.2023)

Z horeuvedeného vyplýva, že najväčšie percentuálne zastúpenie v katastrálnom území má orná pôda a to 73,70%..

Z hore uvedeného vyplýva, že najväčšie percentuálne zastúpenie v katastrálnom území má orná pôda, a to 3784,78 ha.

Pri stanovovaní plôch na rozvoj sídelného útvaru sa budú uprednostňovať ako vnútorné rozvojové lokality plochy poľnohospodársky neobrábané a problematické. Pri rozširovaní zastavaného územia obce a stanovovaní vonkajších rozvojových plôch sa budú uprednostňovať v prvom kroku pôdy menej produkčné.

Medzi hlavné negatívne faktory, ktoré ovplyvňujú pôdnu produkciu a jej environmentálne funkcie patria najmä zhutňovanie a acidifikácia pôd, neuvážené rekultivácie pôd, neúmerné meliorácie, nadmerná chemizácia, stále sa zvyšujúca erózia, zosuvy, divoké skládky a emisno – imisná kontaminácia pôd. Kontaminácia pôd prichádza do úvahy pozdĺž cesty III. triedy, v poľnohospodárstve pri manipulácii s ropnými produktmi, hnojivami, pesticídmi. Kontaminácia pôd vplyvom dopravy sa rieši na celoštátnej úrovni zavedením bezolovnatých benzínov a katalyzátorov. Manipuláciu s rizikovými látkami upravujú rôzne predpisy.

Kontaminácia pôdy

Všetky druhy poľnohospodárskych pôd v posledných desaťročiach dlhodobým pôsobením intenzifikačných činiteľov a všeobecným zhoršovaním kvality životného prostredia utrpeli na kvalite, čiže znížila sa ich prirodzená úrodnosť. Zvyšovanie ich produktivity sa dialo vďaka zväčšujúcemu sa množstvu dodatkovej energie pri pestovaní poľných plodín (nafta, počet operácií, inovácia strojového parku, chemické prostriedky na hnojenie a ochranu). V súčasnosti, kedy prišlo k radikálnemu znižovaniu množstiev aplikovaných ochranných a výživových prostriedkov na jednotku plochy, sa obsahy cudzorodých látok postupne znižujú na limitné hodnoty, respektíve paradoxne sa pomaly začína objavovať ich deficit, čo sa sekundárne prejavuje na kvalite porastov.

Zníženie fyzikálnych a chemických kvalít pôd spočíva v znižovaní podielu humusu obmedzeným prísunom organickej hmoty.

Chemická degradácia pôdy môže byť spôsobená vplyvom rizikových látok anorganickej a organickej povahy z prírodných aj antropických zdrojov, ktoré v určitej koncentrácii pôsobia škodlivo na pôdu, vyvolávajú zmeny jej chemických a biologických vlastností, negatívne ovplyvňujú produkčný potenciál pôd, znižujú hodnotu plodín, negatívne pôsobia na vodu, atmosféru, zdravie ľudí a zvierat.

Priamy vplyv na pôdy majú aj vertikálne inverzie s koncentraciou znečisťujúcich látok v prízemnej vrstve ovzdušia, ako aj poľnohospodárska výroba, ktorá môže spôsobovať degradáciu pôd (používaním ťažkých mechanizmov, kultivácia pôd pri nevhodnej vlhkosti pôdy, orba po spádnici, nesprávne oševné postupy, nevhodná a neprimeraná aplikácia chemických prípravkov), ktoré môžu spôsobiť kompakciu a eróziu pôd, acidifikáciu, salinizáciu, sodifikáciu pôd alebo úbytok pôdnej organickej hmoty

Z hľadiska kontaminácie sú pôdy riešeného územia zaradené medzi relatívne čisté pôdy.

(Atlas krajiny SR, 2002, M 1: 500 000, M 1: 1 000 000, str. 279 - 280).

Osobitne chránené pôdne zdroje

V SR sa uplatňuje systém ochrany poľnohospodárskeho fondu cez zákon č. 220/2004 Z.z. O ochrane a využívaní poľnohospodárskej pôdy.

Podľa zákona č. 220/2004 Z.z. Sú všetky poľnohospodárske pôdy podľa príslušnosti do BPEJ zaradené do 9 skupín kvality pôdy. Najkvalitnejšie patria do 1. Skupiny a najmenej kvalitné do 9. Skupiny. Prvé 4 skupiny sú chránené podľa §12 zákona o ochrane poľnohospodárskej pôdy a možno ich dočasne alebo trvale použiť na nepoľnohospodárske účely iba v nevyhnutných prípadoch, ak nie je možné alternatívne riešenie.

Do prvej skupiny patria pôdy s najvyšším produkčným potenciálom, čiernice typické, karbonátové, a černozeme čiernicové karbonátové, stredne ťažké, bez skeletu v klimatických regiónoch 00 – 02.

Do druhej skupiny sú zaradené čiernice typické a černozeme typické, karbonátové ťažké, fluvizeme typické, karbonátové, stredne ťažké a hnedozeme typické a černozeme typické vyvinuté na sprašiach, stredne ťažké, v klimatických regiónoch 00 – 02.

Do tretej skupiny patria čiernice glejové, stredne ťažké, bez skeletu, prípadne so slabým skeletom, černozeme typické, karbonátové a černozeme hnedozemné na sprašiach, na svahoch do 7° , fluvizeme typické, stredne ťažké až ťažké so stredným obsahom skeletu, fluvizeme glejové, stredne ťažké v klimatických regiónoch 00 – 02.
V klimatickom regióne 03 sa vyskytuje černozem čiernicová, prevažne karbonátová, stredne ťažká.

Do štvrtej skupiny sú zaradené čiernice typické, ťažké, stredne hlboké, fluvizeme typické a fluvizeme glejové, stredne skeletovité, stredne ťažké, černozeme a hnedozeme na sprašiach a sprašových hlinách, stredne ťažké na svahoch 7 - 12° a hnedozeme pseudoglejové, stredne ťažké, v klimatických regiónoch 00 – 02. V klimatickom regióne 03 fluvizem typická, karbonátová, stredne ťažká, bez skeletu a v klimatickom regióne 03 – 07 čiernice typické, stredne ťažké.

V piatej skupine nachádzame fluvizeme typické a glejové veľmi ťažké, čiernice glejové ťažké až veľmi ťažké, černozeme hnedozemné, hnedozeme typické a hnedozeme luvizemné, kambizeme typické až luvizemné.

V šiestej skupine nachádzame hnedozeme typické až luvizemné na sprašových hlinách (stredne ťažké pôdy - ľahšie piesočnatohlinité), regozeme a hnedozeme erodované na sprašiach (stredne ťažké pôdy - hlinité) a fluvizeme glejové až pelické (veľmi ťažké).

V siedmej skupine nachádzame kambizeme typické a kambizeme luvizemné na svahových hlinách, stredne ťažké až ťažké a kambizeme pseudoglejové na svahových hlinách, stredne ťažké až ťažké (veľmi ťažké).

V ôsmej skupine nachádzame kambizeme (typ) plytké na vulkanických horninách, stredne ťažké a gleje, stredne ťažké, ťažké až veľmi ťažké.

V deviatej skupine nachádzame kambizeme (typ) na vulkanických horninách, na výrazných svahoch: 12-25°, stredne ťažké až ťažké.

Identifikované BPEJ v riešenom území sú zaradené nasledovne:

Kód BPEJ –0017002– 1.skupina

Kód BPEJ –0017005– 1.skupina

Kód BPEJ –0019002– 1.skupina

Kód BPEJ –0019005– 1.skupina

Kód BPEJ –0018003– 2.skupina

Kód BPEJ –0020003– 2.skupina

Kód BPEJ –0036002– 2.skupina

Kód BPEJ –0039002– 2.skupina
 Kód BPEJ –0039005– 2.skupina
 Kód BPEJ –0041002– 3.skupina
 Kód BPEJ –0016001– 4.skupina
 Kód BPEJ –0034002– 4.skupina
 Kód BPEJ –0024004– 5.skupina
 Kód BPEJ –0027003– 5.skupina
 Kód BPEJ –0028004– 5.skupina
 Kód BPEJ –0031002– 6.skupina
 Kód BPEJ –0031003– 6.skupina
 Kód BPEJ –0031005– 6.skupina
 Kód BPEJ –0040001– 6.skupina
 Kód BPEJ –0059001– 7.skupina
 Kód BPEJ –0096002– 8.skupina

Každá BPEJ má svoj kód, ktorý je rozčlenený na jednotlivé charakteristiky pôdy.

Tab. 12 : Bonitované pôdnoekologické jednotky (BPEJ) v obci Palárikovo

Kód BP EJ	Klimatický región	Hlavná pôdna jednotka	Svahovitost' a expozíc ia	Skeletovitost' a hĺbka pôdy	Zrnitost' pôdy
0017002	teplý, veľmi suchý, nížinný	ČMčc – černozeme čiernicové, prevažne karbonátové , stredne ťažké	rovina bez prejavu plošnej vodnej erózie 0° - 1° alebo rovina s možnos ťou prejavu plošnej vodnej erózie (1° – 3°) ,expozícia: rovina	pôda bez skeletu (obsah skeletu do hĺbky 0,6m pod 10%), hlboké pôdy (60cm a viac)	stredne ťažké pôdy (hlinité)
0017005	teplý, veľmi suchý, nížinný	ČMčc – černozeme čiernicové, prevažne karbonátové , stredne ťažké	rovina bez prejavu plošnej vodnej erózie 0° - 1° alebo rovina s možnos ťou prejavu plošnej vodnej	pôda bez skeletu (obsah skeletu do hĺbky 0,6m pod 10%), hlboké pôdy (60cm a viac)	Stredne ťažké pôdy- ľahšie (piesoč natohlin ité)

			erózie (1° – 3°) ,expozícia: rovina		
0019002	teplý, veľmi suchý, nížinný	Čamc – čiernice typické, prevažne karbonátové stredne ťažké až ľahké, s priaznivým vodným režimom	rovina bez prejavu plošnej vodnej erózie 0° - 1° alebo rovina s možnosťou prejavu plošnej vodnej erózie (1° – 3°) ,expozícia: rovina	pôda bez skeletu (obsah skeletu do hĺbky 0,6m pod 10%), hlboké pôdy (60cm a viac)	stredne ťažké pôdy (hlinité)
0019005	teplý, veľmi suchý, nížinný	Čamc – čiernice typické, prevažne karbonátové stredne ťažké až ľahké, s priaznivým vodným režimom	rovina bez prejavu plošnej vodnej erózie 0° - 1° alebo rovina s možnosťou prejavu plošnej vodnej erózie (1° – 3°) ,expozícia: rovina	pôda bez skeletu (obsah skeletu do hĺbky 0,6m pod 10%), hlboké pôdy (60cm a viac)	Stredne ťažké pôdy-ľahšie (piesočnatohlinité)
0018003	teplý, veľmi suchý, nížinný	ČMačc - černozeme kultizemné, čiernicové, prevažne karbonátové, ťažké	rovina bez prejavu plošnej vodnej erózie 0° - 1° alebo rovina s možnosťou prejavu plošnej vodnej erózie	pôda bez skeletu (obsah skeletu do hĺbky 0,6m pod 10%), hlboké pôdy (60cm a viac)	ťažké pôdy (ilovitohlinité)

			(1° – 3°) ,expozícia: rovina		
0020003	teplý, veľmi suchý, nížinný	Čamc – čiernice typické, prevažne karbonátové, ťažké	rovina bez prejavu plošnej vodnej erózie 0° - 1° alebo rovina s možnosťou prejavu plošnej vodnej erózie (1° – 3°) ,expozícia: rovina	pôda bez skeletu (obsah skeletu do hĺbky 0,6m pod 10%), hlboké pôdy (60cm a viac)	ťažké pôdy (ílovitohlinité)
0036002	teplý, veľmi suchý, nížinný	ČMac - černozeme kultizemné, karbonátové, z karbonátových aluviálnych sedimentov, stredne ťažké	rovina bez prejavu plošnej vodnej erózie 0° - 1° alebo rovina s možnosťou prejavu plošnej vodnej erózie (1° – 3°) ,expozícia: rovina	pôda bez skeletu (obsah skeletu do hĺbky 0,6m pod 10%), hlboké pôdy (60cm a viac)	stredne ťažké pôdy (hlinité)
0039002	teplý, veľmi suchý, nížinný	ČMa, ČMah - černozeme kultizemné a černozeme kultizemné, hnedozemné, zo spraší, stredne ťažké	rovina bez prejavu plošnej vodnej erózie 0° - 1° alebo rovina s možnosťou prejavu plošnej vodnej erózie (1°-3°),	pôda bez skeletu (obsah skeletu do hĺbky 0,6m pod 10%), hlboké pôdy (60cm a viac)	stredne ťažké pôdy (hlinité)

			expozícia: rovina		
0039005	teplý, veľmi suchý, nížinný	ČMa, ČMah - černozeme kultizemné a černozeme kultizemné, hnedozemné, zo spraší, stredne ťažké	rovina bez prejavu plošnej vodnej erózie 0° - 1° alebo rovina s možnosťou prejavu plošnej vodnej erózie (1°-3°) ,expozícia: rovina	pôda bez skeletu (obsah skeletu do hĺbky 0,6m pod 10%), hlboké pôdy (60cm a viac)	Stredne ťažké pôdy-ľahšie (piesočnatohlinité)
0041002	teplý, veľmi suchý, nížinný	ČMg, SAm – černozeme pseudoglejové, na sprašových a polygénnych hlinách, stredne ťažké až ťažké, smonice na slieňoch	rovina bez prejavu plošnej vodnej erózie 0° - 1° alebo rovina s možnosťou prejavu plošnej vodnej erózie (1° – 3°),expozícia: rovina	pôda bez skeletu (obsah skeletu do hĺbky 0,6m pod 10%), hlboké pôdy (60cm a viac)	stredne ťažké pôdy (hlinité)
0016001	teplý, veľmi suchý, nížinný	ČMč – černozeme čiernicové, ľahké, vysychavé	rovina bez prejavu plošnej vodnej erózie 0° - 1° alebo rovina s možnosťou prejavu plošnej vodnej erózie (1° – 3°),expozícia: rovina	pôda bez skeletu (obsah skeletu do hĺbky 0,6m pod 10%), hlboké pôdy (60cm a viac)	ľahké pôdy (piesočnaté, hlinito piesočnaté)

			rovina		
0034002	teplý, veľmi suchý, nížinný	ČMac - černozeme kultizemné, karbonátové z aluviálnych sedimentov, stredne ťažké až ťažké, s ľahkým podorničím, vysýchavé	rovina bez prejavu plošnej vodnej erózie 0° - 1° alebo rovina s možnosťou prejavu plošnej vodnej erózie (1°-3°) ,expozícia: rovina	pôda bez skeletu (obsah skeletu do hĺbky 0,6m pod 10%), hlboké pôdy (60cm a viac)	stredne ťažké pôdy (hlinité)
0024004	teplý, veľmi suchý, nížinný	Čam až ČAp – čiernice typické až čiernice pelické, veľmi ťažké	rovina bez prejavu plošnej vodnej erózie 0° - 1° alebo rovina s možnosťou prejavu plošnej vodnej erózie (1° – 3°), expozícia: rovina	pôda bez skeletu (obsah skeletu do hĺbky 0,6m pod 10%), hlboké pôdy (60cm a viac)	veľmi ťažké pôdy (ílovité a íly)
0027003	teplý, veľmi suchý, nížinný	ČAG – čiernice glejové, ťažké, karbonátové aj nekarbonátové	rovina bez prejavu plošnej vodnej erózie 0° - 1° alebo rovina s možnosťou prejavu plošnej vodnej erózie (1° – 3°) ,expozícia:	pôda bez skeletu (obsah skeletu do hĺbky 0,6m pod 10%), hlboké pôdy (60cm a viac)	ťažké pôdy (ílovitohlinité)

			rovina		
0028004	teplý, veľmi suchý, nížinný	ČAG až ČAp - čiernice glejové až čiernice pelické, veľmi ťažké, karbonátové aj nekarbonátové	rovina bez prejavu plošnej vodnej erózie 0° - 1° alebo rovina s možnosťou prejavu plošnej vodnej erózie (1° - 3°), expozícia: rovina	pôda bez skeletu (obsah skeletu do hĺbky 0,6m pod 10%), hlboké pôdy (60cm a viac)	veľmi ťažké pôdy (ílovité a íly)
0031002	teplý, veľmi suchý, nížinný	ČA, SC – čiernice v komplexoch so slancami (zasolené pôdy tvoria len 20 – 30% plochy v podobe malých roztrúsených areálov), (stredne ťažké) ťažké až veľmi ťažké	rovina bez prejavu plošnej vodnej erózie 0° - 1° alebo rovina s možnosťou prejavu plošnej vodnej erózie (1° – 3°), expozícia: rovina	pôda bez skeletu (obsah skeletu do hĺbky 0,6m pod 10%), hlboké pôdy (60cm a viac)	stredne ťažké pôdy (hlinité)
0031003	teplý, veľmi suchý, nížinný	ČAa, SCa - čiernice v komplexoch so slancami (zasolené pôdy)	rovina bez prejavu plošnej vodnej erózie 0° - 1° alebo rovina s možnosťou prejavu plošnej vodnej erózie	pôda bez skeletu (obsah skeletu do hĺbky 0,6m pod 10%), hlboké pôdy (60cm a viac)	ťažké pôdy (ílovitohlinité)

			(1°-3°) ,expozícia: rovina		
0031005	teplý, veľmi suchý, nížinný	ČAa, SCa - čiernice v komplexoch so slancami (zasolené pôdy)	rovina bez prejavu plošnej vodnej erózie 0° - 1° alebo rovina s možnosťou prejavu plošnej vodnej erózie (1° - 3°) ,expozícia: rovina	pôda bez skeletu (obsah skeletu do hĺbky 0,6m pod 10%), hlboké pôdy (60cm a viac)	Stredne ťažké pôdy-ľahšie (piesočnaté)
0040001	teplý, veľmi suchý, nížinný	ČMm, ČMh – černozeme typické a černozeme hnedozemné na piesočnatých substrátoch, ľahké, vysychavé	rovina bez prejavu plošnej vodnej erózie 0° - 1° alebo rovina s možnosťou prejavu plošnej vodnej erózie (1° - 3°) ,expozícia: rovina	pôda bez skeletu (obsah skeletu do hĺbky 0,6m pod 10%), hlboké pôdy (60cm a viac)	ľahké pôdy (piesočnaté, hlinito piesočnaté)
0059001	teplý, veľmi suchý, nížinný	ma– regozeme arenické (piesočnaté) a viatych pieskoch a rozplavených viatych pieskoch, ľahké	rovina bez prejavu plošnej vodnej erózie 0° - 1° alebo rovina s možnosťou prejavu plošnej vodnej erózie (1° - 3°),expozícia:	pôda bez skeletu (obsah skeletu do hĺbky 0,6m pod 10%), hlboké pôdy (60cm a viac)	ľahké pôdy (piesočnaté, hlinito piesočnaté)

			cia: rovina		
0096002	teplý, veľmi suchý, nížinný	SKa, SCa - slaniská kultizemné a slance kultizemné	rovina bez prejavu plošnej vodnej erózie 0° - 1° alebo rovina s možnosťou prejavu plošnej vodnej erózie (1° – 3°) ,expozícia: rovina	pôda bez skeletu (obsah skeletu do hĺbky 0,6m pod 10%), hlboké pôdy (60cm a viac)	stredne ťažké pôdy (hlinité)

Zdroj: LINKEŠ, PESTÚN, DŽATKO: Príručka pre používanie máp bonitovaných pôdno - ekologických jednotiek; Bratislava 1996, 104s.

Osobitne chránené pôdne zdroje

Ochranu najkvalitnejšej poľnohospodárskej pôdy zabezpečuje Nariadenie vlády SR č. 58/2013 Z. z. o odvodoch za odňatie a neoprávnený záber poľnohospodárskej pôdy. V zmysle Prílohy č. 2 k Nariadeniu vlády SR č. 58/2013 Z. z. o odvodoch za odňatie a neoprávnený záber poľnohospodárskej pôdy sa v záujmovom území nachádzajú najkvalitnejšie poľnohospodárske pôdy: 0017002 (1. stupeň kvality), 0017005 (1. stupeň kvality), 0019002 (1. stupeň kvality).

- zabezpečiť v miestach s intenzívnou veternou a vodnou eróziou protieróznou ochranu pôdy uplatnením prvkov územného systému ekologickej stability, a to najmä biokoridorov, zasakovacích pásov (zatravnovaných, či drevinatých);
- odstrániť pôsobenie stresových faktorov (skládky odpadov, konfliktné uzly a pod.) v územiach systému ekologickej stability (problematiku riešiť na úrovni konkrétnych projektov ako územných systémov ekologickej stability);
- zabezpečiť nástrojmi územného plánovania ekologicky optimálne využívanie územia, rešpektovanie, prípadne obnovu funkčného územného systému ekologickej stability, biologickej integrity krajiny a biodiverzity na úrovni regionálnej a lokálnej, znamená venovať pozornosť predovšetkým chráneným územiám v biokoridoroch;
- realizovať výsadbu lesa v nivách riek, na plochách náchylných na eróziu a pri prameniskách, podporovať zvýšenie podielu nelesnej stromovej a krovinej vegetácie;
- aplikovať šetrné hospodárenie s ornou pôdou v podobe zavedených opatrení (oranie po vrstevnici, správne umiestnenie širokoriadkových plodín na svahu, striedanie plodiny pri rovnakej hĺbke orby);
- rešpektovať všetky kategórie chránených území a ich ochranné pásma v zmysle platnej legislatívy o ochrane prírody a krajiny,

- zohľadňovať pri umiestnení činnosti na území ich predpokladané vplyvy na životné prostredie (proces posudzovania EIA) a realizáciou vhodných opatrení dosiahnuť odstránenie, obmedzenie alebo zmiernenie prípadných negatívnych vplyvov.
- V návrhu riešenia pri rozvoji obce a výrobné-podnikateľských zón uprednostniť polohy s horšou kvalitou pôdy- nižšou produkčnou schopnosťou.
- Prehľad a zloženie poľnohospodárskej pôdy podľa BPEJ v k.ú vid'. M 1: 10000.
- Pri poľnohospodárskej pôde chrániť prvé štyri skupiny BPEJ v území podľa zákona č.220/2004 Z.z. a podľa neho realizovať rozvojové zámery v území ,rešpektovať celistvosť honov, rozvoj riešiť arondáciou;
- Pri lesnej pôde - dbať na ochranu lesnej pôdy, dodržiavať LHP a rešpektovať ochranné pásmo lesa.
- V Návrhu zapracovať záber pôdy pre potreby rozvoja a realizácie cestnej siete predovšetkým rýchlostnej cesty R7.

Ochrana lesných zdrojov

Ochrana lesov a ich využívanie upravuje zákon č. 326/2005 Z. z. o lesoch v znení neskorších predpisov.

Podľa § 10 zákona o lesoch ochranné pásmo lesa tvoria pozemky do vzdialenosti 50 m od hranice lesného pozemku.

V zmysle § 12 zákona o lesoch sa rozlišujú nasledovné kategórie lesov:

- ochranné lesy,
- lesy osobitného určenia,
- hospodárske lesy.

Riešenie

Táto časť je spracovaná ako súčasť ÚPN obce a slúži na vyhodnotenie trvalého záberu poľnohospodárskej pôdy pre účely vybudovania ciest, chodníkov a pridružených zelených pásov, rodinných domov, a objektov občianskej vybavenosti a priemyslu. Je spracovaná v súlade so zákonom č.220/2004 Z.z., ktorý nadobudol účinnosť dňa 1.5.2004.

Vzhľadom na to, že obec sa dynamicky rozvíja, je potrebné rešpektovať demografický výhľad a stanoviť plochy na rozvoj sídelného útvaru. Tieto plochy delíme na 3 druhy, jednak sú to vnútorné priestorové rezervy /červená/ a prieluky /fialová/ a ďalej sú to plochy, ktoré budú získané v odôvodnených prípadoch z okolitých disponibilných plôch /modrá/, pričom sa budú uprednostňovať lokality poľnohospodársky problematické.

1. Poľnohospodárska pôda /Katastrálne územie Palárikovo/

Vnútorné rozvojové lokality:

Lokalita 1 /k.ú. Palárikovo/

Riešené územie je začlenené do regulačného celku **UPC- F**. Územie sa nachádza v zastavanom území obce. Celková plocha riešenej lokality je: 0,5820 ha. Celá plocha sa nachádza v katastrálnom území Palárikovo.

Plocha je zaradená do nasledovných BPEJ :

0031002 – 6. Skupina BPEJ 100%.

Poľnohospodárska pôda sa nachádza na výmere: 0,5747 ha;

K vyňatiu pôdy dôjde z dôvodu realizácie IBV, kombinácie OV komerčného charakteru a IBV, plôch statickej automobilovej dopravy.

Skrývka ornice sa realizuje v hrúbke 20cm.

Kultúrne vrstvy budú použité tak, ako toto bude navrhnuté pred vydaním príslušného § zákona č. 220/2004 Zb. O ochrane poľnohospodárskej pôdy.

Podrobne viď. tabuľka :

- Prehľad perspektívneho použitia poľnohospodárskej pôdy na iné účely.

- výkres -grafická príloha č.11a.

Spolu dôjde k vyňatiu **05747 ha** poľnohospodárskej pôdy.

Lokalita 2 /k.ú. Palárikovo/

Riešené územie je začlenené do regulačného celku **UPC-F**. Územie sa nachádza v zastavanom území obce. Celková plocha riešenej lokality je: 0,1353 ha. Celá plocha sa nachádza v katastrálnom území Palárikovo.

Plocha je zaradená do nasledovných BPEJ :

0031002 – 6. Skupina BPEJ 100%.

Poľnohospodárska pôda sa nachádza na výmere: 0,0554 ha;

K vyňatiu pôdy dôjde z dôvodu realizácie OV komerčného charakteru.

Skrývka ornice sa realizuje v hrúbke 20cm.

Kultúrne vrstvy budú použité tak, ako toto bude navrhnuté pred vydaním príslušného § zákona č. 220/2004 Zb. O ochrane poľnohospodárskej pôdy.

Podrobne viď. tabuľka :

- Prehľad perspektívneho použitia poľnohospodárskej pôdy na iné účely.

- výkres -grafická príloha č.11a.

Spolu dôjde k vyňatiu **0,0554 ha** poľnohospodárskej pôdy.

Lokalita 3 /k.ú. Palárikovo/

Riešené územie je začlenené do regulačného celku **UPC-CH**. Územie sa nachádza v zastavanom území obce. Celková plocha riešenej lokality je: 0,9534 ha. Celá plocha sa nachádza v katastrálnom území Palárikovo.

Plocha je zaradená do nasledovných BPEJ :

0031002 – 6. Skupina BPEJ 100%.

Poľnohospodárska pôda sa nachádza na výmere: 0,6330 ha;

K vyňatiu pôdy dôjde z dôvodu realizácie IBV, miestnej cesty a technickej infraštruktúry.

Skrývka ornice sa realizuje v hrúbke 20cm.

Kultúrne vrstvy budú použité tak, ako toto bude navrhnuté pred vydaním príslušného § zákona č. 220/2004 Zb. O ochrane poľnohospodárskej pôdy.

Podrobne viď. tabuľka :

- Prehľad perspektívneho použitia poľnohospodárskej pôdy na iné účely.

- výkres -grafická príloha č.11a.

Spolu dôjde k vyňatiu **0,6330 ha** poľnohospodárskej pôdy.

Lokalita 4 /k.ú. Palárikovo/

Riešené územie je začlenené do regulačného celku **UPC-J**. Územie sa nachádza v zastavanom území obce. Celková plocha riešenej lokality je: 1,8143 ha. Celá plocha sa nachádza v katastrálnom území Palárikovo.

Plocha je zaradená do nasledovných BPEJ :

0018003 – 2. Skupina BPEJ 92%.

0017002 – 1. Skupina BPEJ 8% , chránená pôda v zmysle NV č. 58/2013 Z.z.

Poľnohospodárska pôda sa nachádza na výmere: 1,8143 ha;

K vyňatiu pôdy dôjde z dôvodu realizácie IBV, miestnej cesty a technickej infraštruktúry. Skrývka ornice sa realizuje v hrúbke 20cm.

Kultúrne vrstvy budú použité tak, ako toto bude navrhnuté pred vydaním príslušného § zákona č. 220/2004 Zb. O ochrane poľnohospodárskej pôdy.

Podrobne viď. tabuľka :

- Prehľad perspektívneho použitia poľnohospodárskej pôdy na iné účely.

- výkres -grafická príloha č.11a.

Spolu dôjde k vyňatiu **1,8143 ha** poľnohospodárskej pôdy.

Lokalita 5 /k.ú. Palárikovo/

Riešené územie je začlenené do regulačného celku **UPC-CH**. Územie sa nachádza v zastavanom území obce. Celková plocha riešenej lokality je: 5,9737 ha. Celá plocha sa nachádza v katastrálnom území Palárikovo.

Plocha je zaradená do nasledovných BPEJ :

0017002 – 1. Skupina BPEJ 100% , chránená pôda v zmysle NV č. 58/2013 Z.z.

Poľnohospodárska pôda sa nachádza na výmere: 5,7617 ha;

K vyňatiu pôdy dôjde z dôvodu realizácie IBV, miestnych ciest, technickej infraštruktúry. Skrývka ornice sa realizuje v hrúbke 20cm.

Kultúrne vrstvy budú použité tak, ako toto bude navrhnuté pred vydaním príslušného § zákona č. 220/2004 Zb. O ochrane poľnohospodárskej pôdy.

Podrobne viď. tabuľka :

- Prehľad perspektívneho použitia poľnohospodárskej pôdy na iné účely.

- výkres -grafická príloha č.11a.

Spolu dôjde k vyňatiu **5,7617 ha** poľnohospodárskej pôdy.

Lokalita 6 /k.ú. Palárikovo/

Riešené územie je začlenené do regulačného celku **UPC-M1, O**. Územie sa nachádza v zastavanom území obce. Celková plocha riešenej lokality je: 6,0797 ha. Celá plocha sa nachádza v katastrálnom území Palárikovo.

Plocha je zaradená do nasledovných BPEJ :

0034002 – 4. Skupina BPEJ 100%.

Poľnohospodárska pôda sa nachádza na výmere: 6,0116 ha;

K vyňatiu pôdy dôjde z dôvodu realizácie IBV, miestnych ciest a technickej infraštruktúry. Skrývka ornice sa realizuje v hrúbke 20cm.

Kultúrne vrstvy budú použité tak, ako toto bude navrhnuté pred vydaním príslušného § zákona č. 220/2004 Zb. O ochrane poľnohospodárskej pôdy.

Podrobne viď. tabuľka :

- Prehľad perspektívneho použitia poľnohospodárskej pôdy na iné účely.

- výkres -grafická príloha č.11a.

Spolu dôjde k vyňatiu **6,0116 ha** poľnohospodárskej pôdy.

Lokalita 7 /k.ú. Palárikovo/

Riešené územie je začlenené do regulačného celku **UPC-O**. Územie sa nachádza v zastavanom území obce. Celková plocha riešenej lokality je: 0,9903 ha. Celá plocha sa nachádza v katastrálnom území Palárikovo.

Plocha je zaradená do nasledovných BPEJ :

0034002 – 4. Skupina BPEJ 13%.

0017002 – 1. Skupina BPEJ 87% , chránená pôda v zmysle NV č. 58/2013 Z.z.

Poľnohospodárska pôda sa nachádza na výmere: 0,9630 ha;
K vyňatiu pôdy dôjde z dôvodu realizácie IBV, miestnych ciest a technickej infraštruktúry.
Skrývka ornice sa realizuje v hrúbke 20cm.

Kultúrne vrstvy budú použité tak, ako toto bude navrhnuté pred vydaním príslušného § zákona č. 220/2004 Zb. O ochrane poľnohospodárskej pôdy.

Podrobne viď. tabuľka :

- Prehľad perspektívneho použitia poľnohospodárskej pôdy na iné účely.
- výkres -grafická príloha č.11a.

Spolu dôjde k vyňatiu **0,9630 ha** poľnohospodárskej pôdy.

Lokalita 8 /k.ú. Palárikovo/

Riešené územie je začlenené do regulačného celku **UPC-O**. Územie sa nachádza v zastavanom území obce. Celková plocha riešenej lokality je: 1,7909 ha. Celá plocha sa nachádza v katastrálnom území Palárikovo.

Plocha je zaradená do nasledovných BPEJ :

0017002 – 1. Skupina BPEJ 100% , chránená pôda v zmysle NV č. 58/2013 Z.z.

Poľnohospodárska pôda sa nachádza na výmere: 1,7909 ha;

K vyňatiu pôdy dôjde z dôvodu realizácie IBV, miestnej cesty a technickej infraštruktúry.
Skrývka ornice sa realizuje v hrúbke 20cm.

Kultúrne vrstvy budú použité tak, ako toto bude navrhnuté pred vydaním príslušného § zákona č. 220/2004 Zb. O ochrane poľnohospodárskej pôdy.

Podrobne viď. tabuľka :

- Prehľad perspektívneho použitia poľnohospodárskej pôdy na iné účely.
- výkres -grafická príloha č.11a.

Spolu dôjde k vyňatiu **1,7909 ha** poľnohospodárskej pôdy.

Lokalita 9 /k.ú. Palárikovo/

Riešené územie je začlenené do regulačného celku **UPC-E1**. Územie sa nachádza v zastavanom území obce. Celková plocha riešenej lokality je: 2,3178 ha. Celá plocha sa nachádza v katastrálnom území Palárikovo.

Plocha je zaradená do nasledovných BPEJ :

0018003 – 2. Skupina BPEJ 100%.

Poľnohospodárska pôda sa nachádza na výmere: 2,1575 ha;

K vyňatiu pôdy dôjde z dôvodu realizácie IBV, miestnych ciest a technickej infraštruktúry.
Skrývka ornice sa realizuje v hrúbke 20cm.

Kultúrne vrstvy budú použité tak, ako toto bude navrhnuté pred vydaním príslušného § zákona č. 220/2004 Zb. O ochrane poľnohospodárskej pôdy.

Podrobne viď. tabuľka :

- Prehľad perspektívneho použitia poľnohospodárskej pôdy na iné účely.
- výkres -grafická príloha č.11a.

Spolu dôjde k vyňatiu **2,1575 ha** poľnohospodárskej pôdy.

Lokalita 10 /k.ú. Palárikovo/

Riešené územie je začlenené do regulačného celku **UPC-Q**. Územie sa nachádza v zastavanom území obce. Celková plocha riešenej lokality je: 5,3356 ha. Celá plocha sa nachádza v katastrálnom území Palárikovo.

Plocha je zaradená do nasledovných BPEJ :

0019002 – 1. Skupina BPEJ 100% , chránená pôda v zmysle NV č. 58/2013 Z.z.

Poľnohospodárska pôda sa nachádza na výmere: 5,3212 ha;
K vyňatiu pôdy dôjde z dôvodu realizácie IBV, kombinácii OV a IBV, miestnych ciest a technickej infraštruktúry.

Skrývka ornice sa realizuje v hrúbke 20cm.

Kultúrne vrstvy budú použité tak, ako toto bude navrhnuté pred vydaním príslušného § zákona č. 220/2004 Zb. O ochrane poľnohospodárskej pôdy.

Podrobne viď. tabuľka :

- Prehľad perspektívneho použitia poľnohospodárskej pôdy na iné účely.

- výkres -grafická príloha č.11a.

Spolu dôjde k vyňatiu **5,3212 ha** poľnohospodárskej pôdy.

Lokalita 11 /k.ú. Palárikovo/

Riešené územie je začlenené do regulačného celku **UPC-R**. Územie sa nachádza v zastavanom území obce. Celková plocha riešenej lokality je: 2,3672 ha. Celá plocha sa nachádza v katastrálnom území Palárikovo.

Plocha je zaradená do nasledovných BPEJ :

0096002 – 8. Skupina BPEJ 84%.

0017002 – 1. Skupina BPEJ 16% , chránená pôda v zmysle NV č. 58/2013 Z.z.

Poľnohospodárska pôda sa nachádza na výmere: 2,3600 ha;

K vyňatiu pôdy dôjde z dôvodu realizácie IBV, miestnej cesty a technickej infraštruktúry.

Skrývka ornice sa realizuje v hrúbke 20cm.

Kultúrne vrstvy budú použité tak, ako toto bude navrhnuté pred vydaním príslušného § zákona č. 220/2004 Zb. O ochrane poľnohospodárskej pôdy.

Podrobne viď. tabuľka :

- Prehľad perspektívneho použitia poľnohospodárskej pôdy na iné účely.

- výkres -grafická príloha č.11a.

Spolu dôjde k vyňatiu **2,3600 ha** poľnohospodárskej pôdy.

Lokalita 12 /k.ú. Palárikovo/

Riešené územie je začlenené do regulačného celku **UPC-R**. Územie sa nachádza v zastavanom území obce. Celková plocha riešenej lokality je: 3,1320 ha. Celá plocha sa nachádza v katastrálnom území Palárikovo.

Plocha je zaradená do nasledovných BPEJ :

0017002 – 1. Skupina BPEJ 100% , chránená pôda v zmysle NV č. 58/2013 Z.z.

Poľnohospodárska pôda sa nachádza na výmere: 3,0613 ha;

K vyňatiu pôdy dôjde z dôvodu realizácie IBV, miestnych ciest a technickej infraštruktúry.

Skrývka ornice sa realizuje v hrúbke 20cm.

Kultúrne vrstvy budú použité tak, ako toto bude navrhnuté pred vydaním príslušného § zákona č. 220/2004 Zb. O ochrane poľnohospodárskej pôdy.

Podrobne viď. tabuľka :

- Prehľad perspektívneho použitia poľnohospodárskej pôdy na iné účely.

- výkres -grafická príloha č.11a.

Spolu dôjde k vyňatiu **3,0613 ha** poľnohospodárskej pôdy.

Lokalita 13 /k.ú. Palárikovo/

Riešené územie je začlenené do regulačného celku **UPC-Q**. Územie sa nachádza v zastavanom území obce. Celková plocha riešenej lokality je: 0,6660 ha. Celá plocha sa nachádza v katastrálnom území Palárikovo.

Plocha je zaradená do nasledovných BPEJ :

0019002 – 1. Skupina BPEJ 100% , chránená pôda v zmysle NV č. 58/2013 Z.z.

Poľnohospodárska pôda sa nachádza na výmere: 0,6183 ha;
K vyňatiu pôdy dôjde z dôvodu realizácie HBV, plôch statickej automobilovej dopravy, verejnej zelene a technickej infraštruktúry.
Skrývka ornice sa realizuje v hrúbke 20cm.
Kultúrne vrstvy budú použité tak, ako toto bude navrhnuté pred vydaním príslušného § zákona č. 220/2004 Zb. O ochrane poľnohospodárskej pôdy.
Podrobne viď. tabuľka :
- Prehľad perspektívneho použitia poľnohospodárskej pôdy na iné účely.
- výkres -grafická príloha č.11a.
Spolu dôjde k vyňatiu **0,6183 ha** poľnohospodárskej pôdy.

Lokalita 14 /k.ú. Palárikovo/

Riešené územie je začlenené do regulačného celku **UPC-Q**. Územie sa nachádza v zastavanom území obce. Celková plocha riešenej lokality je: 0,5469 ha. Celá plocha sa nachádza v katastrálnom území Palárikovo.
Plocha je zaradená do nasledovných BPEJ :
0019002 – 1. Skupina BPEJ 100% , chránená pôda v zmysle NV č. 58/2013 Z.z.
Poľnohospodárska pôda sa nachádza na výmere: 0,5469 ha;
K vyňatiu pôdy dôjde z dôvodu realizácie OV komerčného a nekomerčného charakteru, plôch statickej automobilovej dopravy a technickej infraštruktúry.
Skrývka ornice sa realizuje v hrúbke 20cm.
Kultúrne vrstvy budú použité tak, ako toto bude navrhnuté pred vydaním príslušného § zákona č. 220/2004 Zb. O ochrane poľnohospodárskej pôdy.
Podrobne viď. tabuľka :
- Prehľad perspektívneho použitia poľnohospodárskej pôdy na iné účely.
- výkres -grafická príloha č.11a.
Spolu dôjde k vyňatiu **0,5469 ha** poľnohospodárskej pôdy.

Lokalita 15 /k.ú. Palárikovo/

Riešené územie je začlenené do regulačného celku **UPC- S1**. Územie sa nachádza v zastavanom území obce. Celková plocha riešenej lokality je: 0,3622 ha. Celá plocha sa nachádza v katastrálnom území Palárikovo.
Plocha je zaradená do nasledovných BPEJ :
0031002 – 6. Skupina BPEJ 100%.
Poľnohospodárska pôda sa nachádza na výmere: 0,3622 ha;
K vyňatiu pôdy dôjde z dôvodu realizácie IBV a miestnej cesty.
Skrývka ornice sa realizuje v hrúbke 20cm.
Kultúrne vrstvy budú použité tak, ako toto bude navrhnuté pred vydaním príslušného § zákona č. 220/2004 Zb. O ochrane poľnohospodárskej pôdy.
Podrobne viď. tabuľka :
- Prehľad perspektívneho použitia poľnohospodárskej pôdy na iné účely.
- výkres -grafická príloha č.11a.
Spolu dôjde k vyňatiu **0,3622 ha** poľnohospodárskej pôdy.

Lokalita 16 /k.ú. Palárikovo/

Riešené územie je začlenené do regulačného celku **UPC- S2**. Územie sa nachádza v zastavanom území obce. Celková plocha riešenej lokality je: 0,4047 ha. Celá plocha sa nachádza v katastrálnom území Palárikovo.
Plocha je zaradená do nasledovných BPEJ :
0016001 – 4. Skupina BPEJ 100%.

Poľnohospodárska pôda sa nachádza na výmere: 0,3000 ha;

K vyňatiu pôdy dôjde z dôvodu realizácie čerpacej stanice pohonných látok.

Skrývka ornice sa realizuje v hrúbke 20cm.

Kultúrne vrstvy budú použité tak, ako toto bude navrhnuté pred vydaním príslušného § zákona č. 220/2004 Zb. O ochrane poľnohospodárskej pôdy.

Podrobne viď. tabuľka :

- Prehľad perspektívneho použitia poľnohospodárskej pôdy na iné účely.

- výkres -grafická príloha č.11a.

Spolu dôjde k vyňatiu **0,3000 ha** poľnohospodárskej pôdy.

Lokalita 17R /k.ú. Palárikovo/

Nakoľko sa jedná o rozptýl je riešené územie začlenené do rôznych regulačných celkov.

Územie sa nachádza v zastavanom území obce. Celková plocha riešenej lokality je:

5,4353 ha. Celá plocha sa nachádza v katastrálnom území Palárikovo.

Plocha je zaradená do nasledovných BPEJ :

0017002 – 1. Skupina BPEJ 32% , chránená pôda v zmysle NV č. 58/2013 Z.z.

0019002 – 1. Skupina BPEJ 7% , chránená pôda v zmysle NV č. 58/2013 Z.z.

0017005 – 1. Skupina BPEJ 18% , chránená pôda v zmysle NV č. 58/2013 Z.z.

0018003 – 2. Skupina BPEJ 21%.

0034002 – 4. Skupina BPEJ 10%.

0031002 – 6. Skupina BPEJ 7%.

0096002 – 8. Skupina BPEJ 5%.

Poľnohospodárska pôda sa nachádza na výmere: 5,4353 ha;

K vyňatiu pôdy dôjde z dôvodu realizácie IBV a kombinácie OV komerčného charakteru a IBV.

Skrývka ornice sa realizuje v hrúbke 20cm.

Kultúrne vrstvy budú použité tak, ako toto bude navrhnuté pred vydaním príslušného § zákona č. 220/2004 Zb. O ochrane poľnohospodárskej pôdy.

Podrobne viď. tabuľka :

- Prehľad perspektívneho použitia poľnohospodárskej pôdy na iné účely.

- výkres -grafická príloha č.11a.

Spolu dôjde k vyňatiu **5,4353 ha** poľnohospodárskej pôdy.

Lokalita 18 /k.ú. Palárikovo/

Riešené územie je začlenené do regulačného celku **UPC-Z1**. Územie sa nachádza

v zastavanom území obce. Celková plocha riešenej lokality je: 0,6527 ha. Celá plocha sa nachádza v katastrálnom území Palárikovo, časť Ľudovítov.

Plocha je zaradená do nasledovných BPEJ :

0017005 – 1. Skupina BPEJ 100% , chránená pôda v zmysle NV č. 58/2013 Z.z.

Poľnohospodárska pôda sa nachádza na výmere: 0,5424 ha;

K vyňatiu pôdy dôjde z dôvodu realizácie IBV.

Skrývka ornice sa realizuje v hrúbke 20cm.

Kultúrne vrstvy budú použité tak, ako toto bude navrhnuté pred vydaním príslušného § zákona č. 220/2004 Zb. O ochrane poľnohospodárskej pôdy.

Podrobne viď. tabuľka :

- Prehľad perspektívneho použitia poľnohospodárskej pôdy na iné účely.

- výkres -grafická príloha č.11b.

Spolu dôjde k vyňatiu **0,5424 ha** poľnohospodárskej pôdy.

Lokalita 19 /k.ú. Palárikovo/

Riešené územie je začlenené do regulačného celku **UPC-Z1**. Územie sa nachádza v zastavanom území obce. Celková plocha riešenej lokality je: 4,9394 ha. Celá plocha sa nachádza v katastrálnom území Palárikovo, časť Ľudovítov.

Plocha je zaradená do nasledovných BPEJ :

0017005 – 1. Skupina BPEJ 100% , chránená pôda v zmysle NV č. 58/2013 Z.z.

Poľnohospodárska pôda sa nachádza na výmere: 4,9394 ha;

K vyňatiu pôdy dôjde z dôvodu realizácie IBV - rozptyl.

Skrývka ornice sa realizuje v hrúbke 20cm.

Kultúrne vrstvy budú použité tak, ako toto bude navrhnuté pred vydaním príslušného § zákona č. 220/2004 Zb. O ochrane poľnohospodárskej pôdy.

Podrobne viď. tabuľka :

- Prehľad perspektívneho použitia poľnohospodárskej pôdy na iné účely.

- výkres -grafická príloha č.11b.

Spolu dôjde k vyňatiu **4,9394 ha** poľnohospodárskej pôdy.

Lokalita 20 /k.ú. Palárikovo/

Riešené územie je začlenené do regulačného celku **UPC-Z3**. Územie sa nachádza v zastavanom území obce. Celková plocha riešenej lokality je: 0,7745 ha. Celá plocha sa nachádza v katastrálnom území Palárikovo, časť Jur.

Plocha je zaradená do nasledovných BPEJ :

0017005 – 1. Skupina BPEJ 51% , chránená pôda v zmysle NV č. 58/2013 Z.z.

0016001 – 4. Skupina BPEJ 49%.

Poľnohospodárska pôda sa nachádza na výmere: 0,7745 ha;

K vyňatiu pôdy dôjde z dôvodu realizácie zástavby vo funkčne zmiešanom území .

Skrývka ornice sa realizuje v hrúbke 20cm.

Kultúrne vrstvy budú použité tak, ako toto bude navrhnuté pred vydaním príslušného § zákona č. 220/2004 Zb. O ochrane poľnohospodárskej pôdy.

Podrobne viď. tabuľka :

- Prehľad perspektívneho použitia poľnohospodárskej pôdy na iné účely.

- výkres -grafická príloha č.11b.

Spolu dôjde k vyňatiu **0,7745 ha** poľnohospodárskej pôdy.

Vonkajšie rozvojové lokality:

Lokalita 21 /k.ú. Palárikovo/

Riešené územie je začlenené do regulačného celku **UPC- J**. Územie sa nachádza za hranicou zastavaného územia obce. Celková plocha riešenej lokality je: 0,6506 ha. Celá plocha sa nachádza v katastrálnom území Palárikovo.

Plocha je zaradená do nasledovných BPEJ :

0017002 – 1. Skupina BPEJ 35 % , chránená pôda v zmysle NV č. 58/2013 Z.z.

0018003 – 2. Skupina BPEJ 65%.

Poľnohospodárska pôda sa nachádza na výmere: 0,6506 ha;

K vyňatiu pôdy dôjde z dôvodu realizácie IBV.

Skrývka ornice sa realizuje v hrúbke 20cm.

Kultúrne vrstvy budú použité tak, ako toto bude navrhnuté pred vydaním príslušného § zákona č. 220/2004 Zb. O ochrane poľnohospodárskej pôdy.

Podrobne viď. tabuľka :

- Prehľad perspektívneho použitia poľnohospodárskej pôdy na iné účely.

- výkres - grafická príloha č.11a.

Spolu dôjde k vyňatiu **0,6506 ha** poľnohospodárskej pôdy.

Lokalita 22 /k.ú. Palárikovo/

Riešené územie je začlenené do regulačného celku **UPC- J**. Územie sa nachádza za hranicou zastavaného územia obce. Celková plocha riešenej lokality je: 0,1694 ha. Celá plocha sa nachádza v katastrálnom území Palárikovo.

Plocha je zaradená do nasledovných BPEJ :

0017002 – 1. Skupina BPEJ 100 %, chránená pôda v zmysle NV č. 58/2013 Z.z.

Poľnohospodárska pôda sa nachádza na výmere: 0,1694 ha;

K vyňatiu pôdy dôjde z dôvodu realizácie IBV.

Skrývka ornice sa realizuje v hrúbke 20cm.

Kultúrne vrstvy budú použité tak, ako toto bude navrhnuté pred vydaním príslušného § zákona č. 220/2004 Zb. O ochrane poľnohospodárskej pôdy.

Podrobne viď. tabuľka :

- Prehľad perspektívneho použitia poľnohospodárskej pôdy na iné účely.

- výkres - grafická príloha č.11a.

Spolu dôjde k vyňatiu **0,1694 ha** poľnohospodárskej pôdy.

Lokalita 23 /k.ú. Palárikovo/

Územie sa nachádza za hranicou zastavaného územia obce. Celková plocha riešenej lokality je: 0,4531 ha. Celá plocha sa nachádza v katastrálnom území Palárikovo.

Plocha je zaradená do nasledovných BPEJ :

0034002 – 4. Skupina BPEJ 100%.

Poľnohospodárska pôda sa nachádza na výmere: 0,1379 ha;

K vyňatiu pôdy dôjde z dôvodu realizácie miestnej cesty a pešieho chodníka.

Skrývka ornice sa realizuje v hrúbke 20cm.

Kultúrne vrstvy budú použité tak, ako toto bude navrhnuté pred vydaním príslušného § zákona č. 220/2004 Zb. O ochrane poľnohospodárskej pôdy.

Podrobne viď. tabuľka :

- Prehľad perspektívneho použitia poľnohospodárskej pôdy na iné účely.

- výkres - grafická príloha č.11a.

Spolu dôjde k vyňatiu **0,1379 ha** poľnohospodárskej pôdy.

Lokalita 24 /k.ú. Palárikovo/

Riešené územie je začlenené do regulačného celku **UPC- M2**. Územie sa nachádza za hranicou zastavaného územia obce. Celková plocha riešenej lokality je: 4,8316 ha. Celá plocha sa nachádza v katastrálnom území Palárikovo.

Plocha je zaradená do nasledovných BPEJ :

0017002 – 1. Skupina BPEJ 86 %, chránená pôda v zmysle NV č. 58/2013 Z.z.

0031002 – 6. Skupina BPEJ 14%.

Poľnohospodárska pôda sa nachádza na výmere: 4,3234 ha;

K vyňatiu pôdy dôjde z dôvodu realizácie IBV, výroby a podnikania a TTP.

Skrývka ornice sa realizuje v hrúbke 20cm.

Kultúrne vrstvy budú použité tak, ako toto bude navrhnuté pred vydaním príslušného § zákona č. 220/2004 Zb. O ochrane poľnohospodárskej pôdy.

Podrobne viď. tabuľka :

- Prehľad perspektívneho použitia poľnohospodárskej pôdy na iné účely.

- výkres - grafická príloha č.11a.

Spolu dôjde k vyňatiu **4,3234 ha** poľnohospodárskej pôdy.

Lokalita 25 /k.ú. Palárikovo/

Riešené územie je začlenené do regulačného celku **UPC- E4**. Územie sa nachádza za hranicou zastavaného územia obce. Celková plocha riešenej lokality je: 6,2148 ha. Celá plocha sa nachádza v katastrálnom území Palárikovo.

Plocha je zaradená do nasledovných BPEJ :

0017005 – 1. Skupina BPEJ 2 %, chránená pôda v zmysle NV č. 58/2013 Z.z.

0019002 – 1. Skupina BPEJ 2,5 %, chránená pôda v zmysle NV č. 58/2013 Z.z.

0018003 – 2. Skupina BPEJ 95,5%.

Poľnohospodárska pôda sa nachádza na výmere: 4,6484 ha;

K vyňatiu pôdy dôjde z dôvodu realizácie IBV, plôch športu a rekreácie, verejnej zelene, miestnej cesty, vodnej plochy a TTP.

Skrývka ornice sa realizuje v hrúbke 20cm.

Kultúrne vrstvy budú použité tak, ako toto bude navrhnuté pred vydaním príslušného § zákona č. 220/2004 Zb. O ochrane poľnohospodárskej pôdy.

Podrobne viď. tabuľka :

- Prehľad perspektívneho použitia poľnohospodárskej pôdy na iné účely.

- výkres - grafická príloha č.11a.

Spolu dôjde k vyňatiu **4,6484 ha** poľnohospodárskej pôdy.

Lokalita 26 /k.ú. Palárikovo/

Územie sa nachádza za hranicou zastavaného územia obce. Celková plocha riešenej lokality je: 0,3484 ha. Celá plocha sa nachádza v katastrálnom území Palárikovo.

Plocha je zaradená do nasledovných BPEJ :

0019002 – 1. Skupina BPEJ 100 %, chránená pôda v zmysle NV č. 58/2013 Z.z.

Poľnohospodárska pôda sa nachádza na výmere: 0,3432 ha;

K vyňatiu pôdy dôjde z dôvodu realizácie miestnej cesty.

Skrývka ornice sa realizuje v hrúbke 20cm.

Kultúrne vrstvy budú použité tak, ako toto bude navrhnuté pred vydaním príslušného § zákona č. 220/2004 Zb. O ochrane poľnohospodárskej pôdy.

Podrobne viď. tabuľka :

- Prehľad perspektívneho použitia poľnohospodárskej pôdy na iné účely.

- výkres - grafická príloha č.11a.

Spolu dôjde k vyňatiu **0,3432 ha** poľnohospodárskej pôdy.

Lokalita 27 /k.ú. Palárikovo/

Riešené územie je začlenené do regulačného celku **UPC- U**. Územie sa nachádza za hranicou zastavaného územia obce. Celková plocha riešenej lokality je: 1,6278 ha. Celá plocha sa nachádza v katastrálnom území Palárikovo.

Plocha je zaradená do nasledovných BPEJ :

0017002 – 1. Skupina BPEJ 100 %, chránená pôda v zmysle NV č. 58/2013 Z.z.

Poľnohospodárska pôda sa nachádza na výmere: 1,6278 ha;

K vyňatiu pôdy dôjde z dôvodu realizácie pohrebiska a plôch statickej automobilovej dopravy.

Skrývka ornice sa realizuje v hrúbke 20cm.

Kultúrne vrstvy budú použité tak, ako toto bude navrhnuté pred vydaním príslušného § zákona č. 220/2004 Zb. O ochrane poľnohospodárskej pôdy.

Podrobne viď. tabuľka :

- Prehľad perspektívneho použitia poľnohospodárskej pôdy na iné účely.

- výkres - grafická príloha č.11a.

Spolu dôjde k vyňatiu **1,6278 ha** poľnohospodárskej pôdy.

Lokalita 28 /k.ú. Palárikovo/

Riešené územie je začlenené do regulačného celku **UPC- Z7**. Územie sa nachádza za hranicou zastavaného územia obce. Celková plocha riešenej lokality je: 2,9533 ha. Celá plocha sa nachádza v katastrálnom území Palárikovo, časť Ľudovítov.

Plocha je zaradená do nasledovných BPEJ :

0017005 – 1. Skupina BPEJ 94 %, chránená pôda v zmysle NV č. 58/2013 Z.z.

0016001 – 4. Skupina BPEJ 6%.

Poľnohospodárska pôda sa nachádza na výmere: 2,9533 ha;

K vyňatiu pôdy dôjde z dôvodu realizácie IBV.

Skrývka ornice sa realizuje v hrúbke 20cm.

Kultúrne vrstvy budú použité tak, ako toto bude navrhnuté pred vydaním príslušného § zákona č. 220/2004 Zb. O ochrane poľnohospodárskej pôdy.

Podrobne viď. tabuľka :

- Prehľad perspektívneho použitia poľnohospodárskej pôdy na iné účely.

- výkres - grafická príloha č.11b.

Spolu dôjde k vyňatiu **2,9533 ha** poľnohospodárskej pôdy.

Lokalita 29 /k.ú. Palárikovo/

Riešené územie je začlenené do regulačného celku **UPC- X4**. Územie sa nachádza za hranicou zastavaného územia obce. Celková plocha riešenej lokality je: 22,9530 ha. Celá plocha sa nachádza v katastrálnom území Palárikovo, lokalita Dolný Kerestúr.

Plocha je zaradená do nasledovných BPEJ :

0017002 – 1. Skupina BPEJ 57 %, chránená pôda v zmysle NV č. 58/2013 Z.z.

0096002 – 8. Skupina BPEJ 21%.

0031002 – 6. Skupina BPEJ 17%.

0016001 – 4. Skupina BPEJ 5%.

Poľnohospodárska pôda sa nachádza na výmere: 17,5648 ha;

K vyňatiu pôdy dôjde z dôvodu realizácie areálu výroby a podnikania.

Skrývka ornice sa realizuje v hrúbke 20cm.

Kultúrne vrstvy budú použité tak, ako toto bude navrhnuté pred vydaním príslušného § zákona č. 220/2004 Zb. O ochrane poľnohospodárskej pôdy.

Podrobne viď. tabuľka :

- Prehľad perspektívneho použitia poľnohospodárskej pôdy na iné účely.

- výkres - grafická príloha č.11c.

Spolu dôjde k vyňatiu **17,5648 ha** poľnohospodárskej pôdy.

Lokalita 30 /k.ú. Palárikovo/

Územie sa nachádza za hranicou zastavaného územia obce. Celková plocha riešenej lokality je: 2,3241 ha. Celá plocha sa nachádza v katastrálnom území Palárikovo, lokalita Horný Kerestúr a Dolný Kerestúr.

Plocha je zaradená do nasledovných BPEJ :

0017002 – 1. Skupina BPEJ 40 %, chránená pôda v zmysle NV č. 58/2013 Z.z.

0019002 – 1. Skupina BPEJ 46 %, chránená pôda v zmysle NV č. 58/2013 Z.z.

0016001 – 4. Skupina BPEJ 14%.

Poľnohospodárska pôda sa nachádza na výmere: 2,3241 ha;

K vyňatiu pôdy dôjde z dôvodu realizácie účelovej cesty vedúcej do areálu výroby a podnikania.

Skrývka ornice sa realizuje v hrúbke 20cm.

Kultúrne vrstvy budú použité tak, ako toto bude navrhnuté pred vydaním príslušného § zákona č. 220/2004 Zb. O ochrane poľnohospodárskej pôdy.

Podrobne viď. tabuľka :

- Prehľad perspektívneho použitia poľnohospodárskej pôdy na iné účely.

- výkres - grafická príloha č.11c.

Spolu dôjde k vyňatiu **2,3241 ha** poľnohospodárskej pôdy.

Lokalita 31 /k.ú. Palárikovo/

Riešené územie je začlenené do regulačného celku **UPC- Z8**. Územie sa nachádza za hranicou zastavaného územia obce. Celková plocha riešenej lokality je: 0,5880 ha. Celá plocha sa nachádza v katastrálnom území Palárikovo, lokalita majer Žofia.

Plocha je zaradená do nasledovných BPEJ :

0024004 – 5. Skupina BPEJ 100%.

Poľnohospodárska pôda sa nachádza na výmere: 0,5880 ha;

K vyňatiu pôdy dôjde z dôvodu realizácie agroturistiky.

Skrývka ornice sa realizuje v hrúbke 20cm.

Kultúrne vrstvy budú použité tak, ako toto bude navrhnuté pred vydaním príslušného § zákona č. 220/2004 Zb. O ochrane poľnohospodárskej pôdy.

Podrobne vid'. tabuľka :

- Prehľad perspektívneho použitia poľnohospodárskej pôdy na iné účely.

- výkres - grafická príloha č.11c.

Spolu dôjde k vyňatiu **0,5880 ha** poľnohospodárskej pôdy.

Lokalita 32 /k.ú. Palárikovo/

Územie sa nachádza za hranicou zastavaného územia obce. Celková plocha riešenej lokality je: 37,8089 ha. Celá plocha sa nachádza v katastrálnom území Palárikovo, v južnej časti k.ú. Palárikovo

Plocha je zaradená do nasledovných BPEJ :

0017002 – 1. Skupina BPEJ 11 %, chránená pôda v zmysle NV č. 58/2013 Z.z.

0019002 – 1. Skupina BPEJ 11 %, chránená pôda v zmysle NV č. 58/2013 Z.z.

0017005 – 1. Skupina BPEJ 7 %, chránená pôda v zmysle NV č. 58/2013 Z.z.

0019005 – 1. Skupina BPEJ 4 %, chránená pôda v zmysle NV č. 58/2013 Z.z.

0020003 – 2. Skupina BPEJ 37%.

0028004 – 5. Skupina BPEJ 21%.

0024004 – 5. Skupina BPEJ 9%.

Poľnohospodárska pôda sa nachádza na výmere: 36,3289 ha;

K vyňatiu pôdy dôjde z dôvodu realizácie rýchlostnej cesty R7 ako zámer VÚC NSK.

Skrývka ornice sa realizuje v hrúbke 20cm.

Kultúrne vrstvy budú použité tak, ako toto bude navrhnuté pred vydaním príslušného § zákona č. 220/2004 Zb. O ochrane poľnohospodárskej pôdy.

Podrobne vid'. tabuľka :

- Prehľad perspektívneho použitia poľnohospodárskej pôdy na iné účely.

- výkres - grafická príloha č.11c.

Spolu dôjde k vyňatiu **36,3289 ha** poľnohospodárskej pôdy.

Lokalita 33 /k.ú. Palárikovo/

Územie sa nachádza za hranicou zastavaného územia obce. Celková plocha riešenej lokality je: 0,5140 ha. Celá plocha sa nachádza v katastrálnom území Palárikovo, vo východnej časti k.ú., v dotyku s cestou I. triedy.

Plocha je zaradená do nasledovných BPEJ :

0017002 – 1. Skupina BPEJ 80 %, chránená pôda v zmysle NV č. 58/2013 Z.z.

0031002 – 6. Skupina BPEJ 20%.

Poľnohospodárska pôda sa nachádza na výmere: 0,5140 ha;

K vyňatiu pôdy dôjde z dôvodu realizácie cestičky pre cyklistov s peším chodníkom a regionálnej cykloturistickej trasy ako zámer VÚC NSK.

Skrývka ornice sa realizuje v hrúbke 20cm.

Kultúrne vrstvy budú použité tak, ako toto bude navrhnuté pred vydaním príslušného § zákona č. 220/2004 Zb. O ochrane poľnohospodárskej pôdy.

Podrobne vid'. tabuľka :

- Prehľad perspektívneho použitia poľnohospodárskej pôdy na iné účely.

- výkres - grafická príloha č.11c.

Spolu dôjde k vyňatiu **0,5140 ha** poľnohospodárskej pôdy.

Lokalita 34 /k.ú. Palárikovo/

Riešené územie je začlenené do regulačného celku **UPC- Z10**. Územie sa nachádza za hranicou zastavaného územia obce. Celková plocha riešenej lokality je: 0,0200 ha. Celá plocha sa nachádza v katastrálnom území Palárikovo, v lokalite Mazúrske.

Plocha je zaradená do nasledovných BPEJ :

0024004 – 5. Skupina BPEJ 20%.

Poľnohospodárska pôda sa nachádza na výmere: 0,0200 ha;

K vyňatiu pôdy dôjde z dôvodu realizácie plôch statickej automobilovej dopravy.

Skrývka ornice sa realizuje v hrúbke 20cm.

Kultúrne vrstvy budú použité tak, ako toto bude navrhnuté pred vydaním príslušného § zákona č. 220/2004 Zb. O ochrane poľnohospodárskej pôdy.

Podrobne vid'. tabuľka :

- Prehľad perspektívneho použitia poľnohospodárskej pôdy na iné účely.

- výkres - grafická príloha č.11c.

Spolu dôjde k vyňatiu **0,0200 ha** poľnohospodárskej pôdy.

Vnútorne rozvojové plochy určené na vyňatie spolu = 44,0236 ha

Vonkajšie rozvojové plochy určené na vyňatie spolu = 72,1938 ha

Vnútorne a vonkajšie rozvojové plochy poľnohospodárskej pôdy určené na vyňatie spolu = 116,2174 ha

Z toho chránená pôda v zmysle NV č. 58/2013 = 61,1064 ha

Podrobne vid'. Tabuľka : Prehľad perspektívneho použitia poľnohospodárskej pôdy na iné účely.

2. Lesná pôda /Katastrálne územie Palárikovo/

Lokalita 1L /k.ú. Palárikovo/

Územie sa nachádza za hranicou zastavaného územia obce. Celková plocha riešenej lokality je: 0,1292 ha. Celá plocha sa nachádza v katastrálnom území Palárikovo, v lokalite pri neologickom cintoríne, vedľa vodného toku Dlhý kanál.

Plocha je evidovaná ako hospodársky les , dielec č. CH 13

Lesná pôda sa nachádza na výmere: 0,1292 ha;

K vyňatiu lesnej pôdy dôjde z dôvodu realizácie účelovej prepojovacej cesty.

Kultúrne vrstvy budú použité tak, ako toto bude navrhnuté pred vydaním príslušného § zákona č. 220/2004 Zb. O ochrane poľnohospodárskej pôdy.Podrobne vid'. tabuľka :

- Prehľad perspektívneho použitia lesnej pôdy na iné účely.

- výkres - grafická príloha č.11a.

Spolu dôjde k vyňatiu **0,1292 ha** lesnej pôdy.

Lokalita 2L /k.ú. Palárikovo/

Územie sa nachádza za hranicou zastavaného územia obce. Celková plocha riešenej lokality je: 0,2547 ha. Celá plocha sa nachádza v katastrálnom území Palárikovo, v lokalite Horné Štvrky.

Plocha je evidovaná ako hospodársky les, dielec č. CH 12, ČP 55

Lesná pôda sa nachádza na výmere: 0,2547 ha;

K vyňatiu lesnej pôdy dôjde z dôvodu realizácie účelovej prepojovacej cesty a pešieho chodníka.

Kultúrne vrstvy budú použité tak, ako toto bude navrhnuté pred vydaním príslušného § zákona č. 220/2004 Zb. O ochrane poľnohospodárskej pôdy. Podrobne vid' tabuľka :

- Prehľad perspektívneho použitia lesnej pôdy na iné účely.

- výkres - grafická príloha č.11a.

Spolu dôjde k vyňatiu **0,2547 ha** lesnej pôdy.

Lokalita 3L /k.ú. Palárikovo/

Územie sa nachádza za hranicou zastavaného územia obce. Celková plocha riešenej lokality je: 1,4800 ha. Celá plocha sa nachádza v katastrálnom území Palárikovo, južná časť k.ú. Palárikovo.

Plocha je evidovaná ako hospodársky les, dielec č. 506, 571, 572 a ako ochranný les, dielec č. 504

Lesná pôda sa nachádza na výmere: 1,4800 ha;

K vyňatiu lesnej pôdy dôjde z dôvodu realizácie rýchlostnej cesty R7 – zámer VÚC NSK.

Kultúrne vrstvy budú použité tak, ako toto bude navrhnuté pred vydaním príslušného § zákona č. 220/2004 Zb. O ochrane poľnohospodárskej pôdy. Podrobne vid' tabuľka :

- Prehľad perspektívneho použitia lesnej pôdy na iné účely.

- výkres - grafická príloha č.11c.

Spolu dôjde k vyňatiu **1,4800 ha** lesnej pôdy.

Rozvojové plochy s lesnou pôdou určené na vyňatie spolu = 1,8639 ha

Podrobne vid' Tabuľka : Prehľad perspektívneho použitia lesnej pôdy na iné účely.

Zdôvodnenie opodstatnenosti rozsahu požadovaného záberu.

Predmetom záberov sú plochy, ktoré možno z hľadiska významu rozdeliť na tri kategórie.

1. Stavby celoštátneho, strategického významu. Ide o verejnoprospešné stavby z oblasti dopravy a technickej infraštruktúry. Rýchlostná cesta R7,

2. Stavby a investície regionálneho významu. Cyklotrasy regionálneho významu

3. Stavby a investície miestneho významu. Rozvoj miestnych ciest, dopravnej a technickej infraštruktúry, technickej vybavenosti, plôch výroby, bývania a rekreácie.

Vyhodnotenie, ako boli využité udelené súhlasy v predchádzajúcej územnoplánovacej dokumentácii.

a) Pôvodný územný plán obce Palárikovo bol spracovaný v roku 1995 (Stapring a.s. Piaristická č.2 Nitra). Tento dokument nemal spracovanú časť :

"Vyhodnotenie perspektívneho použitia poľnohospodárskej a lesnej pôdy na nepoľnohospodárske účely", preto nie je možné dokument vyhodnotiť.

b) **Zmeny a doplnky č.1./06/2004/**, Lokalita B1.....zastavanosť : 0% / zámer realizovať v lokalite ČSPL zostáva/.

c) **Zmeny a doplnky č.2./10/2005/**, Lokalita 3.....zastavanosť : 10% / priemyselný park/.

Lokalita 4a+b.....zastavanosť :0% / priemyselný park/.

Lokalita 4c.....zastavanosť :0% , / priemyselný park/.

d) **Zmeny a doplnky č.3./11/2007/**, Lokalita G.....zastavanosť : 0% / priemysel, logistika/.

e) **Zmeny a doplnky č.4./9/2008/**, Lokalita J.....zastavanosť : 35% / priemysel park Čiky/.

f) **Zmeny a doplnky č.5./7/2012/** ,

Lokalita K.....zastavanosť : 0%.

Lokalita L.....zastavanosť : 0%.

Lokalita M.....zastavanosť : 0%.

Lokalita N.....zastavanosť : 100%.

B21 HODNOTENIE NAVRHOVANÉHO RIEŠENIA NAJMÄ Z HĽADISKA ENVIRONMENTÁLNYCH, EKONOMICKÝCH, SOCIÁLNYCH A ÚZEMNO-TECHNICKÝCH DÔSLEDKOV. VYHODNOTENIE ALTERNATÍV.

Základnou charakteristikou návrhu je identifikovať, zvýrazniť a chrániť prírodné, súčasné a historické hodnoty územia obce Palárikovo a vytvoriť pritom optimálny regulačný nástroj na usmerňovanie jednotlivých funkčných zložiek tak, aby tvorili vzájomne harmonický ,organický a životaschopný celok a predpoklady pre ďalší trvalo udržateľný rozvoj . Zastavané územie obce sa nachádza vo veľmi problematickom území .Rozvoj je limitovaný chráneným vtáčím územím na západe , súbehom jestvujúcich významných dopravných línii na východe /medzinárodná železničná trať, cesta I. triedy I /75 a rozvojovým zámerom rýchlostnej cesty R7 na juhu. Ďalším limitom sú významné vodné a hydromelioračné stavby, ktoré prechádzajú zastavaným územím obce.

- územie si vyžaduje zvýšenú pozornosť a zavedenie dôsledných regulačných opatrení, spresnenie ochranných pásiem a hraníc všetkých druhov, aktualizáciu javov , ktoré podliehajú zmenám.

Návrh ÚPN obce spĺňa požiadavky občana – vlastníka rozčleniť priestor jednotlivých rozvojových území na stavebné pozemky pre IBV tak, aby bola po zohľadnení miestnych špecifik rešpektovaná pôvodná, historická, prirodzená parcelácia. V prípade tejto obce je mimoriadne dôležité stanovenie rozvojových limitov aby nedošlo k degradácii navrhovanej sídelnej štruktúry, okolitej krajiny a prírody.

Premiestnením rušivých prevádzok do kompaktných výrobo-podnikateľských a chovateľských zón sa vytlačí ťažká doprava z centrálnej časti obce a zabezpečí sa pokojnejšie prostredie pre bývanie a vybavenosť. Presným zadefinovaním vybavenostného uzla a línii sa zlepší estetický výraz obce a zabezpečí sa harmonickejší charakter verejných priestorov.

Nová IBV znamená zvrät v stagnácii ,stabilizáciu a rozvojové istoty pre mladé rodiny, zlepšenie úrovne bývania a zastavenie úniku obyvateľstva z obce za lepšími podmienkami na bývanie. Nová IBV je optimálne, rovnomerne navrhnutá vo všetkých častiach obce.

Dôležitou úlohou návrhu je vytváranie pracovných miest a podpora zamestnanosti a tým zabezpečenie potrebnej životnej úrovne obyvateľstva. Preto návrh vytvára, lokalizuje a reguluje výrobo- podnikateľské zóny v súlade s trvalo udržateľným rozvojom obce. Významnou súčasťou návrhu je metóda využitia vnútorných územných rezerv a spôsob formovania referenčných uzlov.

Zavedenie regulatívov , limitov a rešpekt ochranných a bezpečnostných pásiem predstavuje garanciu kvality , lepšej hygieny životného prostredia a zvýšenie celkovej bezpečnosti v území.

Vzhľadom na kritický nedostatok disponibilných priestorov pre realizáciu chýbajúcej OV je dôležité vybudovanie sekundárnych referenčných uzlov ktoré vytvárajú predpoklady pre lokalizáciu chýbajúcej OV. Ďalšou prioritou návrhu je dobudovanie inžinierskych sietí aj

do rozvojových lokalít a funkčná zonácia. Tým sa zvýši životná úroveň občanov a zlepši sa kvalita životného prostredia v celom záujmovom priestore obce.

Návrh ÚPN obce Palárikovo vznikol dopracovaním pôvodnej alternatívy B. V súlade so súborným stanoviskom je návrh upravený v zmysle požiadaviek uplatnených v procese prerokovania konceptu.

Základnou charakteristikou tejto alternatívy je zachovanie cesty III/1497 v plnom rozsahu v pôvodnej trase a realizácia retardačných dopravných prvkov , ktorých cieľom je ochrana urbanistického priestoru zastavaného územia obce Palárikovo. Tieto opatrenie budú realizované v ďalších stupňoch projektovej dokumentácie. Táto alternatíva nevyžaduje záber ornnej pôdy a nijakým spôsobom neohrozí citlivé prírodné a chránené lokality.

Záver

Hlavným cieľom návrhu ÚPN obce Palárikovo je zabezpečiť pre samosprávny orgán obce záväzný územnoplánovací dokument, ktorý bude regulačným nástrojom rozvoja obce.

Návrh ÚPN prináša stratégiu rozvoja obce, ktorá vychádza zo súčasného demografického správania populácie. Ide o optimistický rozvoj jednotlivých vitálnych zložiek obce. Proporčne formuje funkčnú skladbu obce. Uprednostňuje funkčné zónovanie obce a formovanie územia so samostatnými zónami výroby, podnikania bez negatívneho vplyvu na ostatné funkčné celky obce. V oblasti riešenia technickej infraštruktúry je pre návrh charakteristické:

- rekonštrukcia a výstavby nových miestnych komunikácií ;
- návrh na dobudovanie obecnej kanalizácie, vodovodu;
- prekládky a úprava elektroenergetických rozvodov a dobudovanie ostatných IS .

Jedným z cieľov je zlepšiť architektonicko – urbanistický výraz obce, zabezpečiť harmonický charakter verejných priestorov a zabrániť prípadnému znehodnocovaniu územia neprípustnými, nadmernými, rizikovými aktivitami a faktormi.

Vytvorenie územnotechnických predpokladov pre realizáciu rekreačného, športovo-oddychového areálu v tesnej blízkosti obce zabezpečí predpoklady pre šport , rekreáciu – zvýši príťažlivosť obce jak pre obyvateľov tak pre návštevníkov obce.

Návrh ÚPN obce Palárikovo na požadovanej úrovni prináša zásadné informácie týkajúce sa záujmov ochrany prírody, rešpektované Chránené vtáčie územie Dolné Považie a územie európskeho významu SKUEV 0097 Palárikovské lúky ,CHA /chránený areál /Palárikovský park a prvky ÚSES - regionálne biocentrá, biokoridory a sú v ňom zapracované environmentálne podmienky na zabezpečenie ekologickej stability a biodiverzity daného územia. Tieto záujmové územia je potrebné rešpektovať a zabezpečiť ich ochranu.

ÚPN pokračuje v dlhodobej rozvojovej stratégii -navrhutej urbanistickej koncepcii obce , ktorý načrtol pôvodný, aktualizovaný ÚPN obce /r.1996/. Z hľadiska dlhodobého rozvoja obce a proporčného formovanie miestnej sídelnej štruktúry sa rozvojový návrh javí ako udržateľný, optimálny a jednoznačne sa snaží v maximálnej možnej miere vytvoriť predpoklad usporiadaného bezkolízneho regulovaného vývoja a rastu obce s progresívnym demografickým trendom.

DOKLADY - PRÍLOHY